

PÄLKÄNEEN KUNTA

RAUTIAN RANTA-ASEMAKAAVA

Ranta-asetakaavan muutos koskee kiinteistöjä Rautia 635-455-4-9, Harju 635-455-4-10, Rautavuori 635-455-4-11 ja Sama 635-455-4-17.

Ranta-asetakaavalla muodostuvat loma-asuntojen korttelialueet 1-6, muinaismuistoaluetta ja maa- ja metsätalousaluetta.

KAAVASELOSTUS, 18.03.2026



Kaava-alue nähtynä lännestä.

Kunnanhallitus: 15.8.2023 § 132, 7.10.2024 § 152, 3.11.2025 § 191, 30.3.2026 § 72

Kunnanvaltuusto: 13.4.2026 § 26

Kaavan voimaan tulo: 3.6.2026

Kaavaselostuksen liitteet:

- | | |
|----------|---|
| Liite 1 | Osallistumis- ja arviointisuunnitelma 18.3.2026 |
| Liite 2 | Osallistumis- ja arviointisuunnitelman palauteraportti |
| Liite 3 | Pälkäneen Rautian luontoselvitys 2.10.2023, täydennetty 27.3.2024 |
| Liite 4 | Natura-arvioinnin tarveharkinta |
| Liite 5 | Rautia ranta-asetakaava-alueen arkeologinen tarkkuusinventointi 2024 |
| Liite 6 | Emätilatarkastelu, rakennusoikeuslaskelma, muunnettu rantaviiva ja mitoitusluokitus |
| Liite 7 | Kaavaluonnosvaiheen palauteraportti |
| Liite 8 | Kaavaehdotusvaiheen palauteraportti |
| Liite 9 | Viranomaisneuvottelun muistio |
| Liite 10 | Asemakaavan seurantalomake |
| Liite 11 | Kaavakartta määräyksineen 1:2000 |



Arkkitehtitoimisto Helena Väisänen

Jokipolventie 15, 37130 Nokia, Puh 040 5576086

2. TIIVISTELMÄ

2.1. Sijainti

Ranta-asemakaavan alue sijaitsee Luopioisissa Kukkian itäosassa. Kaava-alue on neliosainen.

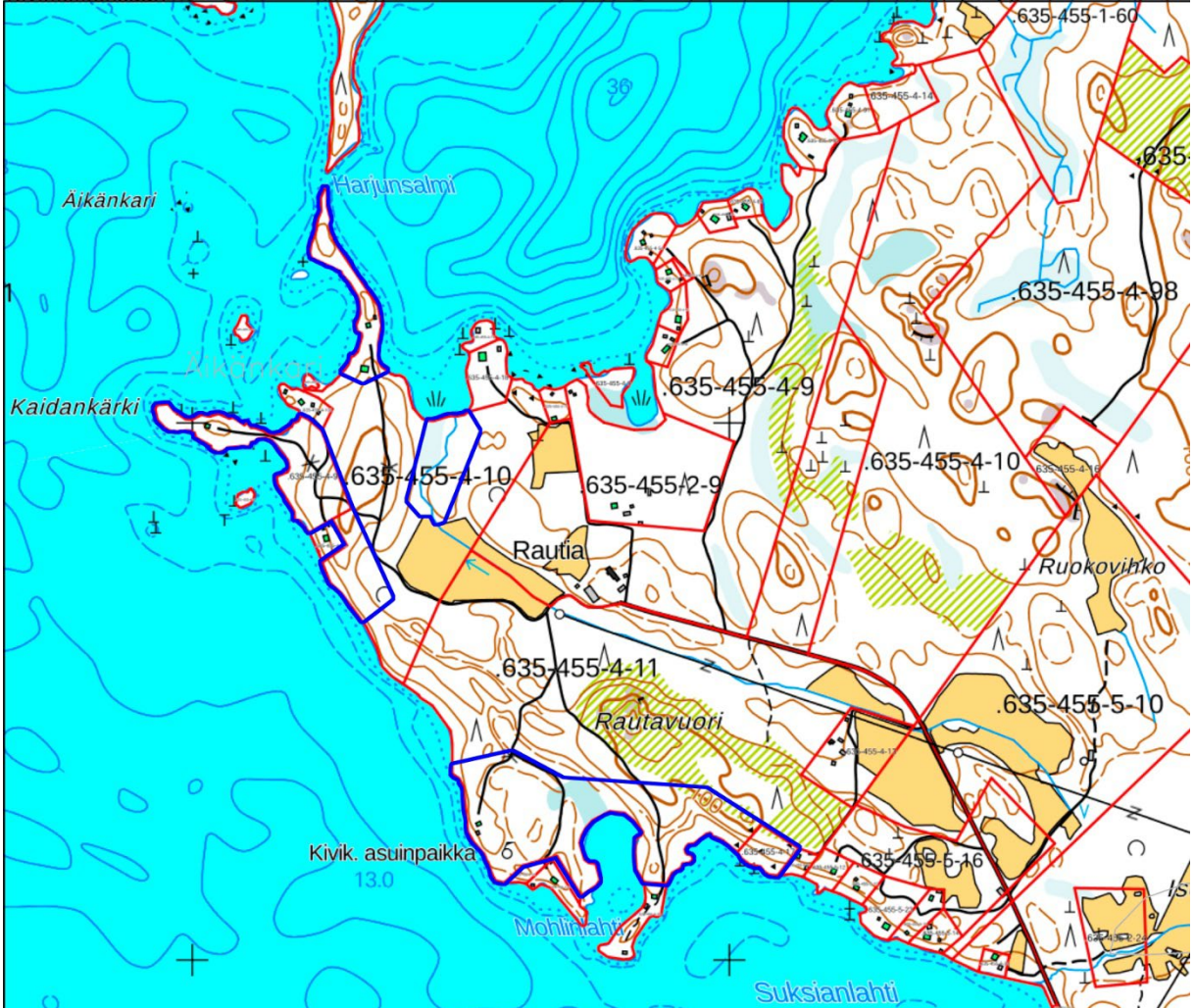

Ote maastokartasta. Kaava-alueen rajaus on esitetty sinisellä viivalla.

2.2. Kaavaprosessin vaiheet

Aloitteen asemakaavan laatimisesta on tehnyt maanomistaja.

Asemakaavan muutos on tullut vireille kunnanhallituksen päätöksellä 15.8.2023 § 132. Osallistumis- ja arviointisuunnitelma oli nähtävillä 23.8.-22.9.2023 välisenä aikana. Kaavaluonnos oli nähtävillä 16.10.-15.11.2024 välisenä aikana. Kaavaehdotus oli nähtävillä 12.11.-12.12.2024 välisenä aikana.

2.3. Asemakaavan tavoitteet

Asemakaavan tavoitteena on osoittaa kiinteistöjen alueella sijaitsevat toteutuneet lomarakennuspaikat ja osoittaa alueelle uusia omarantaisia lomarakennuspaikkoja.

2.4. Suunnittelualueen laajuus

Suunnittelualueen laajuus on noin 15 ha. Kaava-alueessa on mukana rantaviivaa 2,7 km.

2.5. Rakennusoikeus

Ranta-asetmakaavassa on osoitettu yhteensä 7 lomarakennuspaikkaa, joista 4 on uusia rakennuspaikkoja. Kullekin lomarakennuspaikalle on osoitettu rakennusoikeutta 170 kem². Koko kaava-alueella on rakennusoikeutta yhteensä 1190 kem².

2.6. Asemakaavan toteuttaminen

Asemakaava voidaan toteuttaa välittömästi, kun se on tullut lainvoimaiseksi.

2.7. Lähtöaineisto ja laaditut selvitykset

- *Järvien luontoselvityksiä Pirkanmaalla vuonna 2010. Faunatica Oy 2010.*
- *Ormion esiintyminen Kukkiajärvellä 2023. Alleco Oy 2023.*
- *Luontoselvitys. Pälkäne, Luopioinen. Rautian ranta-asetmakaavan alue. 2.10.2023, täydennetty 27.3.2024. Miljösuunnittelu Henna Koskinen.*
- *Rautia ranta-asetmakaava-alueen arkeologinen tarkkuusinventointi 2024. Heilu Oy.*
- *Natura-arvioinnin tarveharkinta. 11.9.2024. Arkkitehtitoimisto Helena Väisänen.*
- *Pirkanmaan arvokkaiden harjualueiden inventoinnin tarkistus 2014, Kohdekuvaukset osa I, Valtakunnallisesti arvokkaat kohteet ja maakunnallisesti arvokkaat kohteet. Pirkanmaan elinkeino-, liikenne- ja ympäristökeskus ja Pirkanmaan liitto 2014.*
- *Luopioisten rantayleiskaava, kaavakartta ja kaavaselostus liitteineen. Ei lainvoimainen.*
- *Korkeimman hallinto-oikeuden päätös KHO:2004:40 19.4.2004*

3 LÄHTÖKOHDAT

3.1 Selvitys suunnittelualueen oloista

Yleistä



Kaava-alue etelän suunnasta nähtynä.



Näkymä kaava-alueen länsiosaan.



Näkymä Leppänen puolelle (kuvan vasen reuna on kaava-alueen ulkopuolella).



Näkymä Leppänen vesialueen suuntaan (kaava-alueen ulkopuolella).



Kaava-alueen Lehtisaarenselän puoleista länsirantaa, näkymä järvelle.



Kaava-alueen Lehtisaarenselän puoleista länsirantaa. Näkymä ranta-alueen metsästä.



Suksianlahden rantaa kaava-alueen itäosassa, näkymä lahden pohjukkaan.



Suksianlahden rantaa kaava-alueen itäosassa, näkymä rantametsästä.



Leppänen rantaa (kaava-alueen ulkopuolella). Näkymä lahden pohjukkaan.



Leppänen rantaa (kaava-alueen ulkopuolella). Näkymä rantametsään.

Nykyinen rakennuskanta kaava-alueella:

Kiinteistö Rautavuori 635-455-4-11:



Vuonna 1978 rakennettu lomarakennus, jonka kerrosala on 42 m².



Vuonna 1999 rakennettu sauna, jonka kerrosala on 20 m².

Kiinteistö Rautia 635-455-4-9:



Vuonna 1978 rakennettu lomarakennus, jonka kerrosala on 42 m².

Kiinteistö Harju 635-455-4-10:



Vuonna 2013 rakennettu ympärivuotiseen käyttöön soveltuva vapaa-ajan asuinrakennus, jonka kerrosala on 138 m².



Vuonna 1970 rakennettu sauna, jonka kerrosala on 22 m².

Kaava-alue sijaitsee Rautian niemialueella Kukkiajärven rannalla Suksianlahden, Lehtisaarenselän ja Leppänän vesialueilla. Rautian alueella on runsaasti loma-asumista, Rautian talouskeskus, peltoalueita ja metsää. Loma-asuminen on keskittynyt erityisesti Leppänän puolen rannoille, Harjun ja Kaidankärjen niemialueille sekä Suksianlahden ympäristöön.

Rautian niemialueen rantojen rakentamattomat alueet ovat talousmetsää. Lehtisaarenselän puoleinen alue on pääosin mäntyvaltaista harjuympäristöä. Rannan osalta ympäristö vaihtelee kivikkoisista rannoista runsaan rantakasvillisuuden omaaviin rantoihin. Rautian alueella ei ole kalliorantoja.

Rantaviiva on poimuilevaa. Etelään ja länteen työntyy kapeita niemiä, joiden vierellä on vastaavasti suojaisia lahtia.

Alueelle johtaa Rautiantie, joka liittyy Padankoskentiehen (maantie 3201) Suksiassa. Matkaa Luopioisten kirkonkylälle on noin 25 km, Pälkäneelle 45 km ja Padasjoelle 35 km.

Alue on kokonaisuudessaan yksityisessä omistuksessa.

Kulttuuriympäristö

Kaava-alueen eteläosassa on ollut tiedossa kivikautinen asuinpaikka, joka on kiinteä muinaisjäänös. Muinaisjäänös on inventoitu vuosina 1963 ja 2004.

Aluetta on kuvattu Museoviraston aineistossa seuraavasti: *”Asuinpaikka on Kukkiän Suksianlahden pohjoisrannalla entisellä pellolla, joka on noin 2 m veden pintaa korkeammalla rantapenkereen päällä. Pellon itäpuolella on soistunut notkelma. Siihen viettävältä rinteeltä pellon reunasta on löydetty kvartsiesine ja -iskoksia. Maaperä on savihiekkaa.”*

Pirkanmaan maakuntamuseo piti mahdollisena, että kaava-alueelta löytyisi vielä tuntemattomia esihistoriallisia tai historiallisen ajan muinaisjäänöksiä tai muita arkeologisia kulttuuriperintökohteita. Ranta-asemakaavan vaikutusalueelle on laadittu arkeologinen tarkkuusinventointi kesällä 2024. Tarkkuusinventoinnissa alueelta havaittiin kaksi uutta kiinteää muinaisjäänöstä ja yksi löytöpaikka, jotka sijaitsevat ranta-asemakaava-alueen ulkopuolella. Aiemmin havaitun kiinteän muinaisjäänöksen aluerajaus säilyi ennallaan. Arkeologinen tarkkuusinventointi on kaavaselostuksen liitteenä.

Yhteenveto kaava-alueella ja sen välittömässä läheisyydessä olevista muinaisjäänöksistä:

Alueen kiinteät muinaisjäänökset

1. Rautia, muinaisjäänöstunnus 439010018
Muinaisjäänöstyyppi: asuinpaikat
Ajoitus: kivikautinen
2. Rautavuori, Muinaisjäänöstunnus: 1000054143
Muinaisjäänösstatus: kiinteä muinaisjäänös
Muinaisjäänöstyyppi: asuinpaikat
3. Rautavuori 2
Muinaisjäänöstunnus: 1000054144
Muinaisjäänösstatus: kiinteä muinaisjäänös
Muinaisjäänöstyyppi: työ- ja valmistuspaikat, hiilihaudat
4. Rautavuorentie
Muinaisjäänöstunnus: 1000054145
Muinaisjäänösstatus: kiinteä muinaisjäänös
Muinaisjäänöstyyppi: maa- ja rakennusteet, kuopat

Löytöpaikka

5. Kaidankärki
Muinaisjäänöstunnus: uusi kohde
Muinaisjäänösstatus: löytöpaikka
Muinaisjäänöstyyppi: löytöpaikat

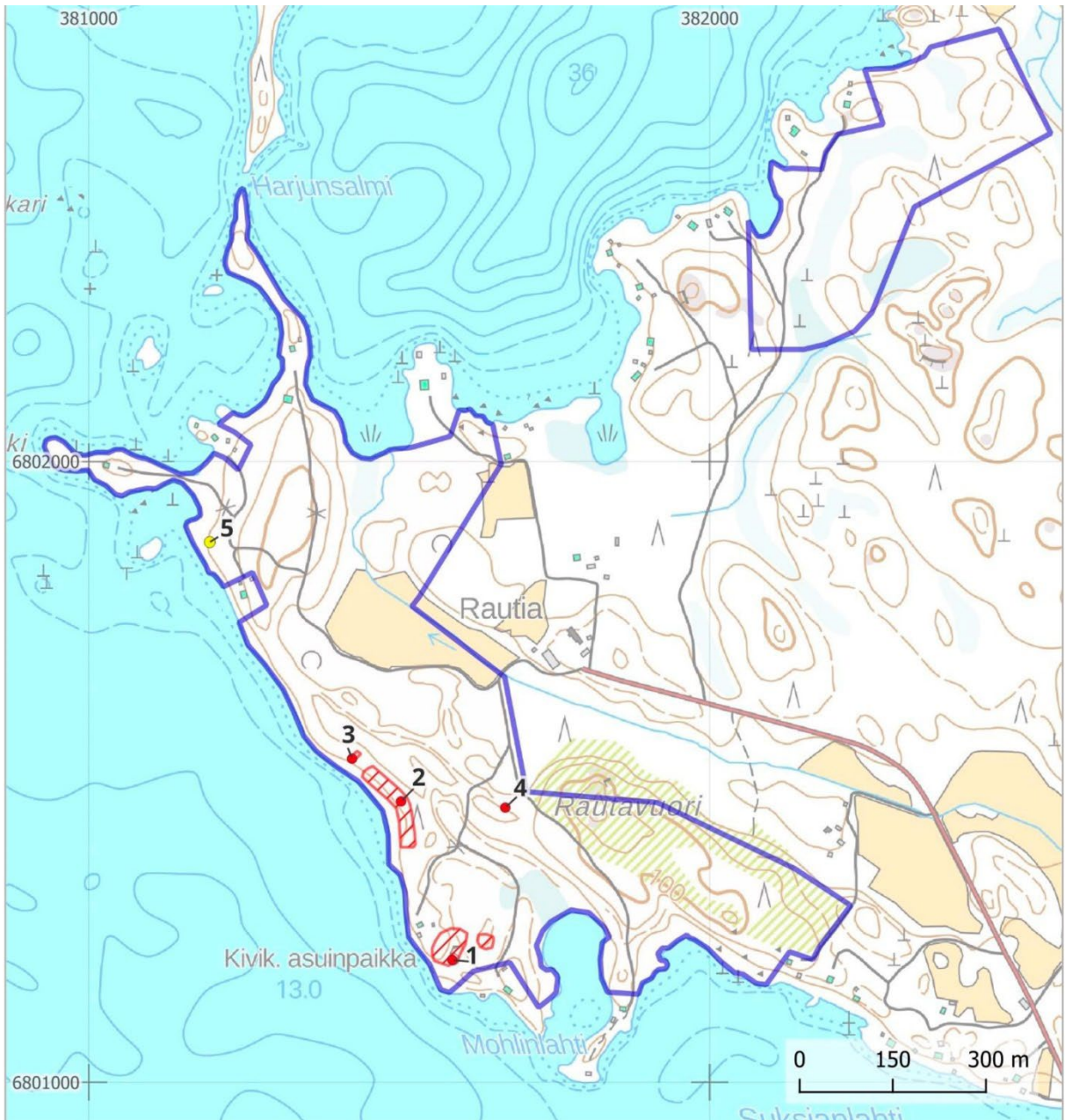

Rautian ranta-asemakaava-alueen vaikutusalueen arkeologiset kohteet. Kiinteät muinaisjännökset (1-4) on merkitty punaisin pistein ja löytöpaikka (5) keltaisella. Kuva: Rautia ranta-asemakaava-alueen arkeologinen tarkkuusinventointi 2024. Heilu Oy.

Luonnonympäristö

Kaava-alueelle ja emätilan ranta-alueelle on laadittu luontoselvitys, joka on kaavaselostuksen liitteenä.

Luontoselvityksessä alueelta havaittiin useita huomioitavia luontoarvoja. Luontoselvityksessä esiin tulleista kohteista ranta-asemakaavan alueella sijaitsevat rantaluhdet I, II ja III; osin lettoräme, tuore runsasravinteinen lehto (ja siihen kuuluva puro) ja rauhoitetun kasvin (lehtoneidonvaippa) esiintymisalue.

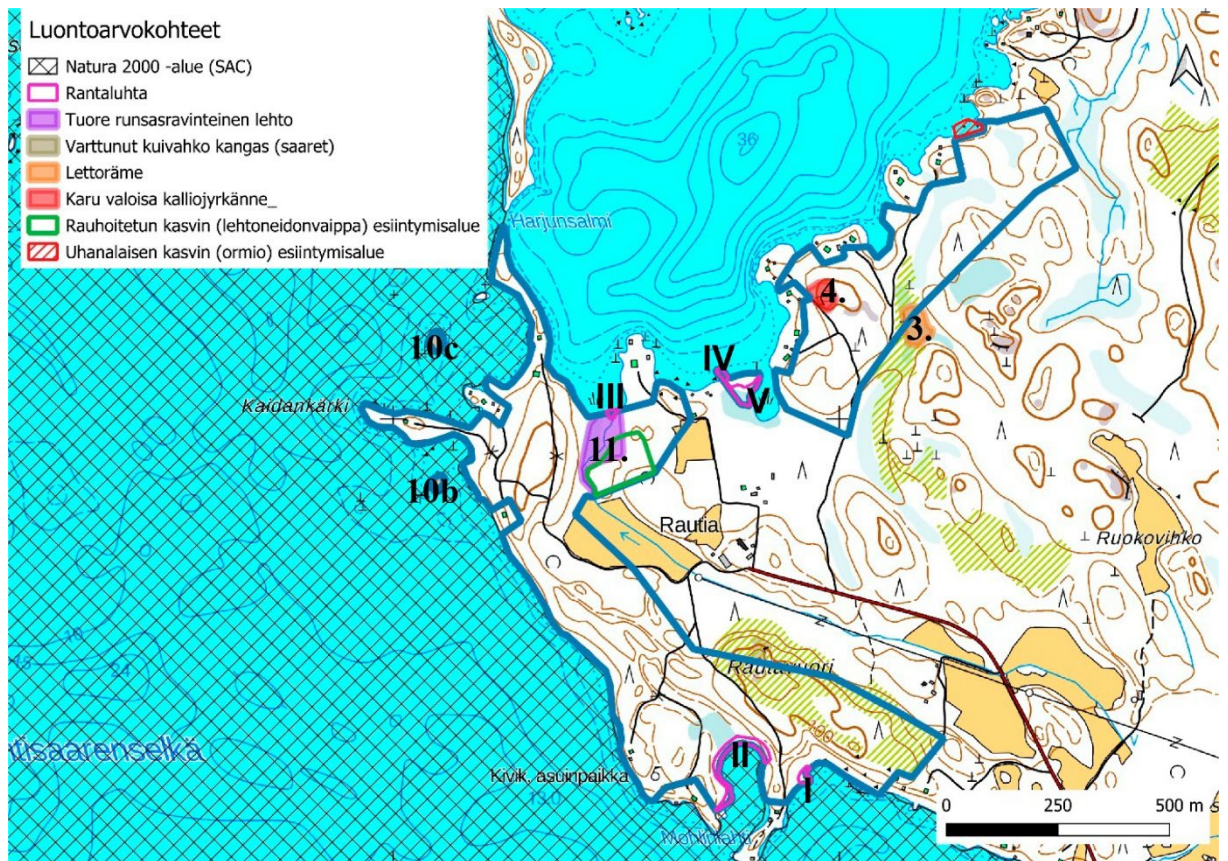

Selvitysalueen luontoarvot. Rantaluhdat numeroituna I-V. Kuva: Luontoselvitys. Pälkäne, Luopioinen. Rautian ranta-asemakaavan alue. 2.10.2023, täydennetty 27.3.2024. Miljösuunnittelu Henna Koskinen.

Luontoselvityksessä esille tulleet luontoarvot:

I. Rantaluhta

- tervaleppäluhta
- Metsälain 10 §:n mukainen erityisen tärkeä elinympäristö
- Erittäin uhanalainen (EN) luontotyyppi

II. Rantaluhta

- avoluhta/luhtainen saraneva
- Metsälain 10 §:n mukainen erityisen tärkeä elinympäristö

III-V. Rantaluhdat

- avoluhta
- Metsälain 10 §:n mukainen erityisen tärkeä elinympäristö

3. Lettoräme

- Metsälain 10 §:n mukainen erityisen tärkeä elinympäristö
- Vaarantunut (VU) luontotyyppi

4. Karu valoisa kalliojyrkäne

- Metsälain 10 §:n mukainen erityisen tärkeä elinympäristö

10b-10c. Kuivahkot kankaat (saaret)

- luonnontilaiset
- Vaarantunut (VU) luontotyyppi

11. Tuore runsaravinteinen lehto (ja siihen kuuluva puro)

- pitkälti luonnontilainen
- Metsälain 10 §:n mukainen erityisen tärkeä elinympäristö
- Erittäin uhanalainen (EN) luontotyyppi

Rauhoitetun kasvin (lehtoneidonvaippa) esiintymisalue

Uhanalaisen kasvin (ormio) esiintymisalue

Luontoselvityksessä alueelta ei havaittu muita sellaisia elinympäristöjä tai lajeja, jotka erityisesti tulisi huomioida alueen maankäytön suunnittelussa.

Kukkian Lehtisaarenselkä on Natura 2000-suojelualue. Leppänä ei sisälly Natura 2000-suojelualan rajaukseen.

Kukkiajärvi on valtakunnallisesti edustava vesiluontokohde. Natura 2000-suojelualan suojeluperusteena ovat alueen luontotyytit, josta valtaosa on hiekkamaiden niukkamineraalista niukkaravinteista vettä. Kukkiajärvi on edustava vesikasvijärvi, ja varsinkin pohjaversoiskasvillisuus on hyvin runsas.

Ranta-asemakaavaa varten on laadittu Natura-arvioinnin tarveharkinta, joka on kaavaselostuksen liitteenä. Tarveharkinnan johtopäätöksenä on, että ranta-asemakaava ei merkittävästi heikennä niitä Natura 2000-suojelualan luonnonarvoja, joiden suojelemiseksi alue on valittu Natura 2000 -verkostoon. Natura-arviointia ei tarvita.

Kukkiajärvi on kansainvälisesti tärkeä lintualue (IBA). Kukkian vesilinnuston kannalta merkittäviä ovat erityisesti vesistön keskellä sijaitsevat saaret ja luodot. Ranta-asemakaava sijoittuu Kukkian mannerrannalle, eikä sisällä saariin sijoittuvia alueita. Rautian ranta-asemakaava-alue ei sijoitu vesilinnuston ydinalueelle.

Luontoselvitykseen sisältyi lintuhavainnointi. Selvityksessä linnustosta kerrotaan seuraavasti:

”Rannan tuntumassa havaittuja lintuja olivat kalalokki ja rantasipi. Kauempaa järveltä havaittiin laulujoutsen ja kuikka.

Metsän linnuista alueella tavattiin peippo, tiltalti, kirjosiippo, metsäkirvinen, pajulintu, punarinta, västäräkki, hernekerttu sekä mustapääkerttu.

Edellä mainituista kuikka ja laulujoutsen kuuluvat EU:n lintudirektiivin liitteessä I mainittuihin tärkeisiin lajeihin. Vuoden 2019 uhanalaisuusarvioinnissa västäräkki on luokiteltu silmälläpidettäväksi lajiksi.”

Luontoselvitykseen sisältyi ormiokatselmus. Ormiota etsittiin vedestä kahlaamalla, sukeltamalla ja ottamalla näytteitä vesikasvillisuudesta. Alueet, joilta ormiön esiintymistä selvitettiin ovat rajattuina luontoselvityksen sivujen 5-6 kartoille (yhteensä 4 aluetta). Kartoitus kohdistui niihin alueisiin, joihin oltiin kaavassa osoittamassa uusia rakennuspaikkoja. Ormiota havaittiin näistä ainoastaan selvitysalueen pohjoisosassa Leppänen rannalla. Alue oli kaavaluonnosvaiheessa mukana kaava-alueessa, mutta jätettiin pois kaavaehdotusvaiheessa.

Alueelle on laadittu vuosina 2010 ja 2023 Pirkanmaan ELY-keskuksen toimeksiannosta ormiokartoitukset (Faunatica Oy ja Alleco Oy). Vuonna 2010 Faunatica Oy:n tekemässä kartoituksessa ormiota havaittiin kolmesta eri sijainnista suunnittelualueella: Kaidankärjen kaakkoisrannalta, Mohlinlahden suulta ja Suksianlahden pohjukasta.

Vuonna 2023 Alleco Oy:n tekemässä kartoituksessa havaittiin edelleen ormioesiintymät Kaidankärjen kaakkoispuolella ja Suksianlahdella. Alleco Oy:n kartoitukseen sisältyy esiintymän koordinaattitieto. Koordinaattitiedon mukaan Kyseinen esiintymä numero 47 sijaitsee Suksianlahdella Miljöosuunnittelu Henna Koskisen laatimassa luontoselvityksessä kuvatun rantalahdan edustalla.

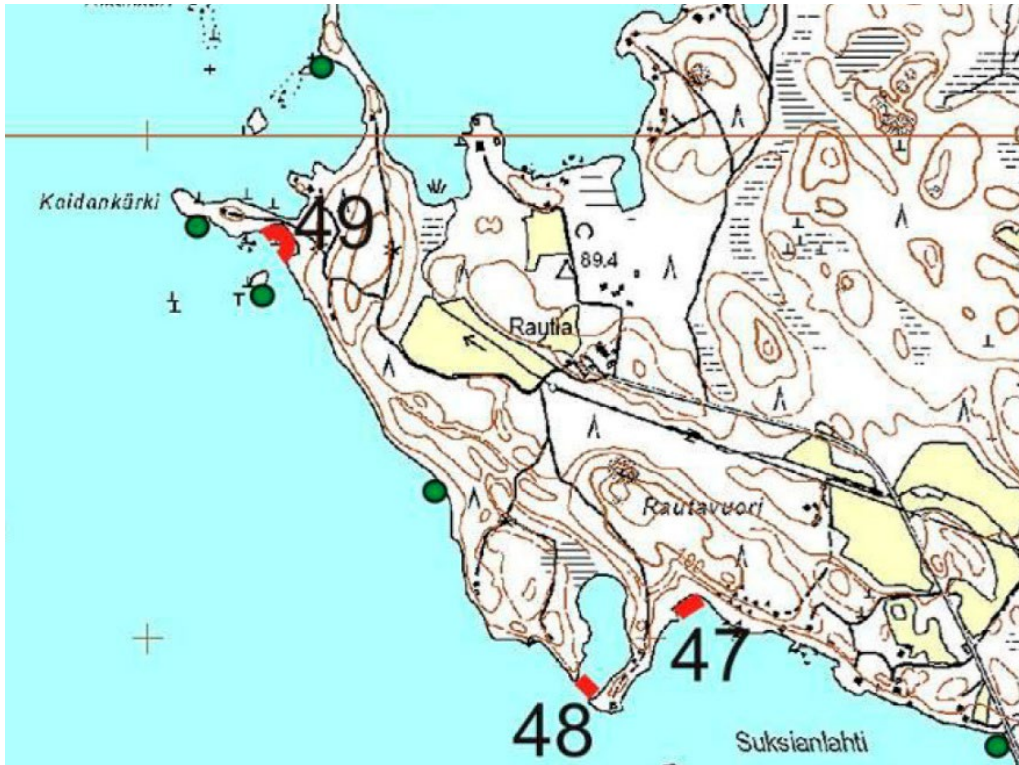

Ote selvityksestä: Järvien luontoselvityksiä Pirkanmaalla 2010. Faunatica Oy. Karttaan on punaisella merkitty kartoituksen yhteydessä havaitut ornioesiintymät.

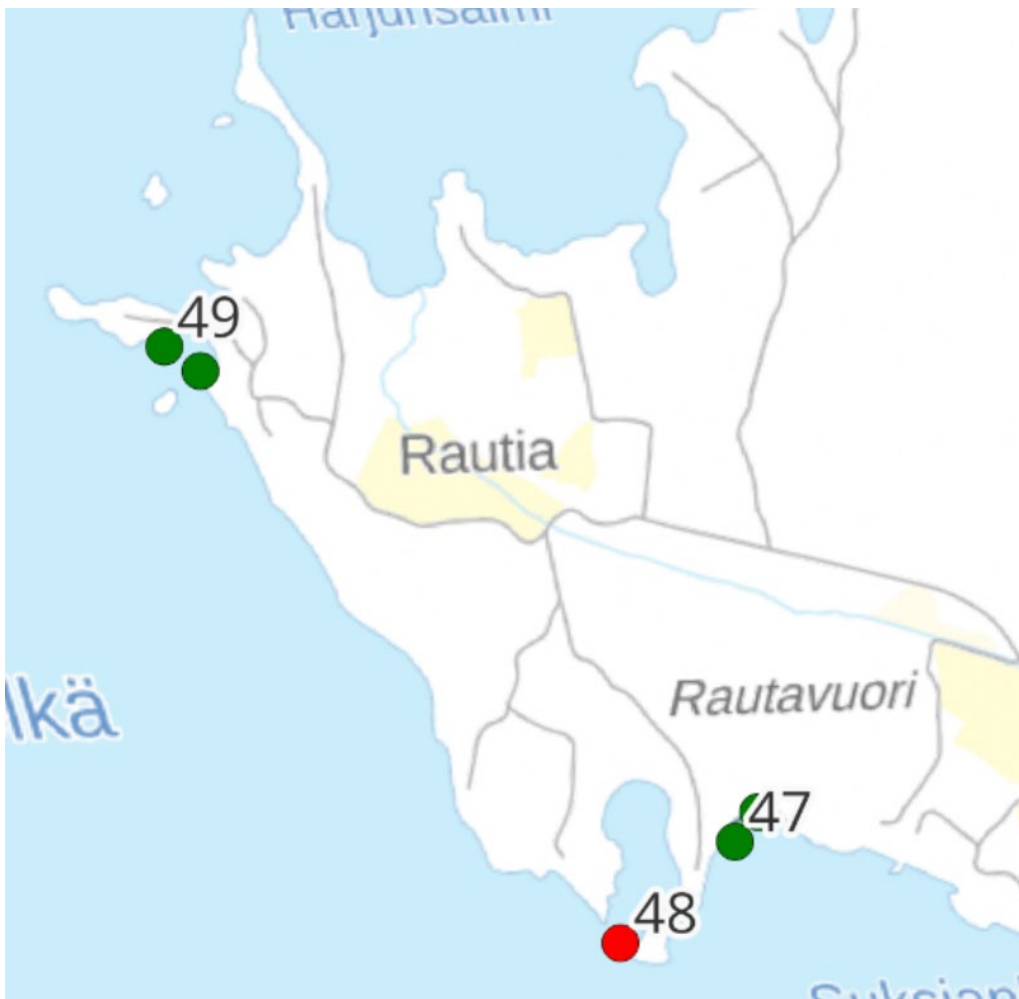

Ote selvityksestä: Ormion esiintyminen Kukkiajärvellä 2023. Alleco Oy. Karttaan on vihreällä merkitty kartoituksen yhteydessä havaitut ornioesiintymät.

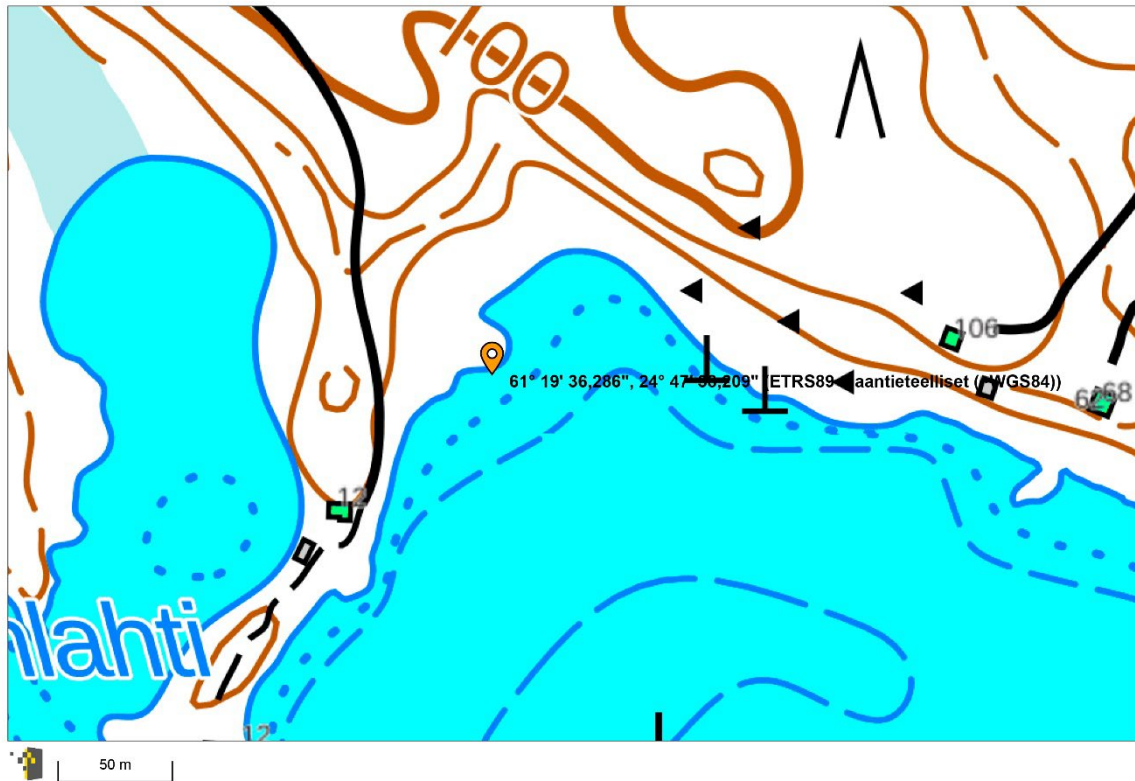

Selvityksessä "Ormion esiintyminen Kukkiajärvellä 2023" kuvatun ormioesiintymän numero 47 sijainti kartalla.

Rautian länsiranta on osa Suksia-Sarkasen harjualueutta. Alue on määritetty maakunnallisesti arvokkaaksi harjualueeksi. Aluetta on kuvattu seuraavasti:

"Kukkian vesimaisemaan liittyvä Suksia-Sarkanen sijoittuu eteläkaakko-pohjoisuodsuuntaiseen harjujaksoon ja käsittää runsaan kolmen kilometrin matkalla salmipaikoissa katkeilevan, kapeahkon selänteen, joitakin rinnakkaisharjanteita, pieniä selännelaajentumia, sivukumpuja ja –harjanteita sekä varsin monipuolista harjumetsien kasvillisuutta.

Alueen keskiosassa on noin 1,5 km matkalla kumpuilevia, lohcareisia seläniteitä, joiden korkeudet vaihtelevat välillä 5-20 m. Rinnakkaisten seläniteiden välissä on suppia ja seläniteiden länsi- ja lounaisrinteillä joitakin lohkarivalleja. Rantaviivan tuntumassa on melko nuori rantapalle. Kasvillisuus on puolukka-tyypin, osaksi mustikka-tyypin kangasmetsää. Paikoin esiintyy kuivia tai kuivahkoja harjulehtomuunnelmia. Kenttäkerros on vahvasti metsäkastikan valtaamaa. Kasvistoon kuuluvat mm. sini-vuokko, kevätlinnunherne, häränsilmä, taikinamarja ja lehtokuusama.

Alue edustaa kaunista maisemakuvaa ja sillä on luonnon merkittäviä kauneusarvoja ja merkittäviä erikoisia luonnonesiintymiä. Kasvitieteellisiltä suojeluarvoiltaan alue on valtakunnallisesti merkittävä (harjulehto). Alueen arvot tulee huomioida maankäytön suunnittelussa ja keskeisessä asemassa ovat luonnonsuojelu- ja maa-aineslait."

Suksia-Sarkasen harjun arvoluokitus:

- Arvoluokka 3, maakunnallisesti arvokas
- MAL-luokka 1-2: erittäin merkittävä – merkittävä: luonnon ja maisemansuojelu, kulutuskäytävyyden mukainen moninaiskäyttö, luonnonmukainen metsätalous, ei maa-ainesten ottamista

- Kulutuskestävyys 2-3: kestää kulusta heikosti – kohtalaisesti: yleinen, hitaasti – suhteellisen nopeasti uudistuva kasvillisuus, alueet, joilla luonnontilaisen kasvillisuuden ja maisemanyleispiirteet halutaan säilyttää,
- Toimenpideluokka 2-3: liikkumisen ohjaus, rakennus- ja maansiirtokielto, rakentamisen rajoitus tai ohjaus, metsän käsittelyn rajoitus ja ohjaus, maiseman rakennetta muuttavien maansiirtotöiden kielto.
- Ympäristöstään selvästi erottuva
- Geologisesti jokseenkin merkittävä
- Maisemallisesti ja biologisesti merkittävä
- Monikäytön kannalta jokseenkin merkittävä – merkittävä

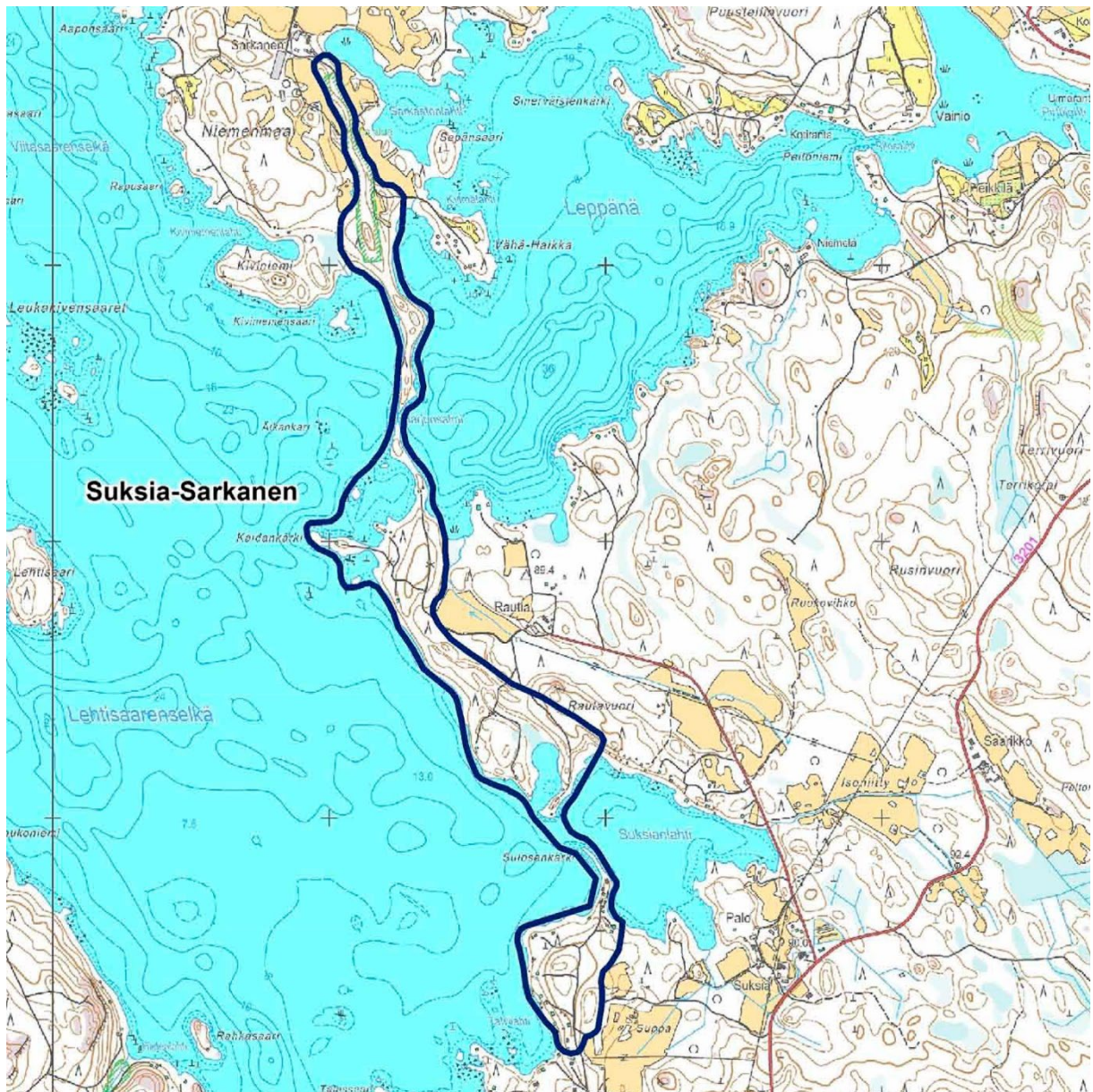

Suksia-Sarkasen maakunnallisesti arvokkaan harjualueen rajaus. Kuva: Pirkanmaan arvokkaiden harjualueiden inventoinnin tarkistus 2014, Kohdekuvaukset osa I, Valtakunnallisesti arvokkaat kohteet ja maakunnallisesti arvokkaat kohteet. Pirkanmaan elinkeino-, liikenne- ja ympäristökeskus ja Pirkanmaan liitto 2014.

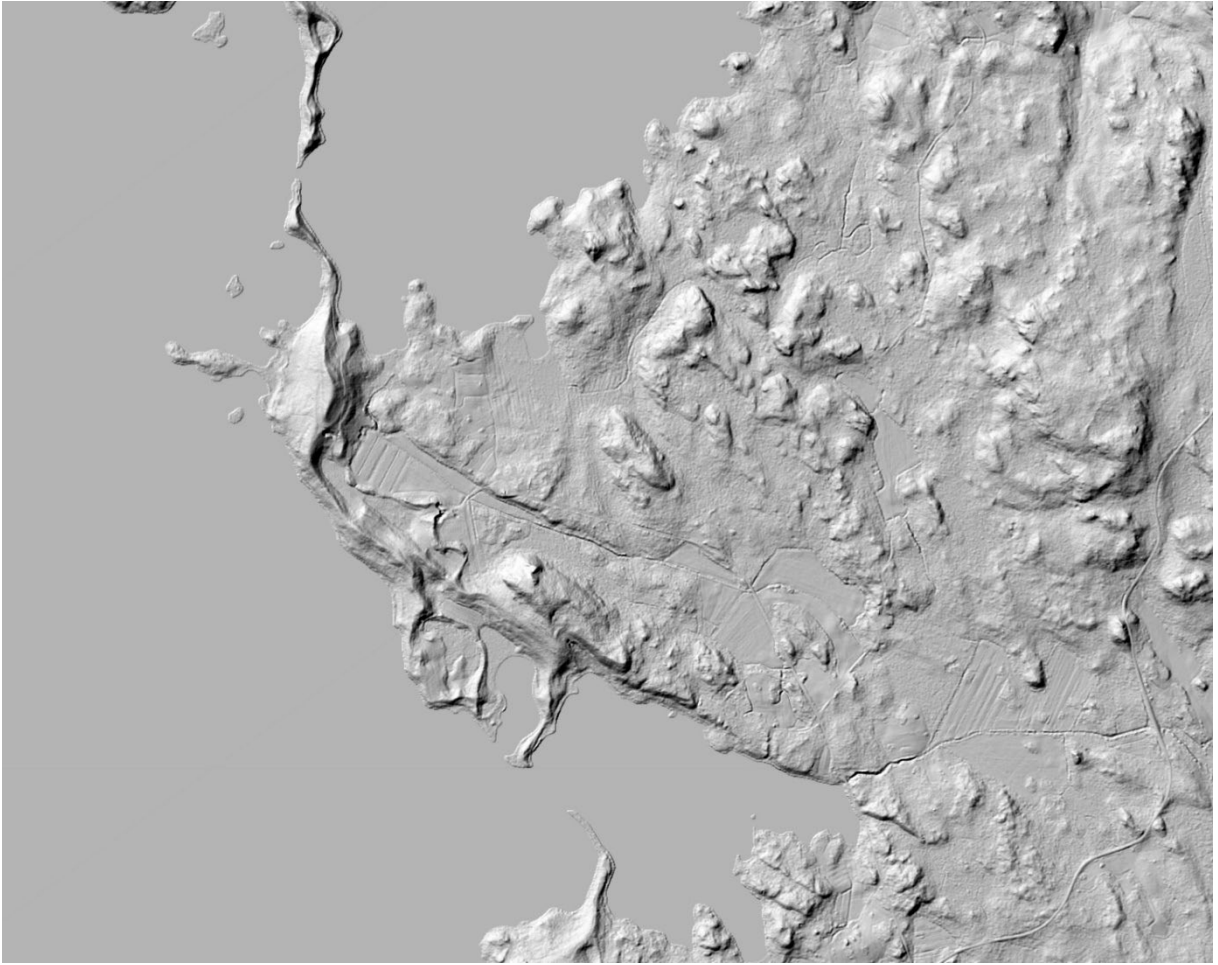

Rinnevalovarjostus Rautian alueelta. Lähde: Maanmittauslaitos.

Maisema

Rautia sijoittuu Kukkian järvialueen itäosaan. Järvimaisema on rikkonaista saarien, lahtien ja niemien kudelmää. Maisema on järven suunnasta nähtynä kivikkoinen ja metsäinen. Maatilojen pellot sijaitsevat sisemmällä maa-alueita siten, että ranta-alueet ovat puustoisia. Alueella on runsaasti loma-asumista, mutta vain muutamat rakennukset erottuvat järvimaisemassa. Vain rannassa olevat laiturit viestivät, että puuston takana on rakennuksia.



Ilmakuva Rautian ympäristöstä. Kuva: Google Maps.

Alueen korkein kohta on Rautavuori, joka ulottuu noin 25 metriä Kukkiajärven pintaa ylemmäksi.

Maisemallisesti kaava-alueella on hahmotettavissa eteläinen Lehtisaarenselän puoli ja pohjoinen Leppänen puoli. Lehtisaarenselän puolella ranta on maisemaltaan yhtenäinen, avoimempi, jyrkkärantainen ja suurpiirteisempi. Leppänen puoleinen ranta on maisemaltaan suljettumpi, poimuileva, rikkonainen, pienipiirteisempi, loivarantainen ja kivikkoinen.

Maiseman kannalta merkittävimpiä ovat kapeat ja pitkät niemet: Mohlinlahden itäpuolella oleva niemi, Kaidankärki ja Harjunsalmeen kurottava niemi. Niemien väliin ja vierelle jää suojaista lahtia, jotka muodostavat oman suljetumman, tunnelmaltaan jopa intiimin maisematilan. Lahtien suljettua maisematilaa lisäävät rannan edustalla olevat saaret ja luodot.



Lehtisaarenselälle avautuu avoimia maisemia.



Lahdet muodostavat suojaista ja rajattuja maisematiloja.



Lehtisaarenselän puoleinen suorahko rantaviiva.



Leppänenin puoleinen poimuileva ja rikkonainen rantaviiva.

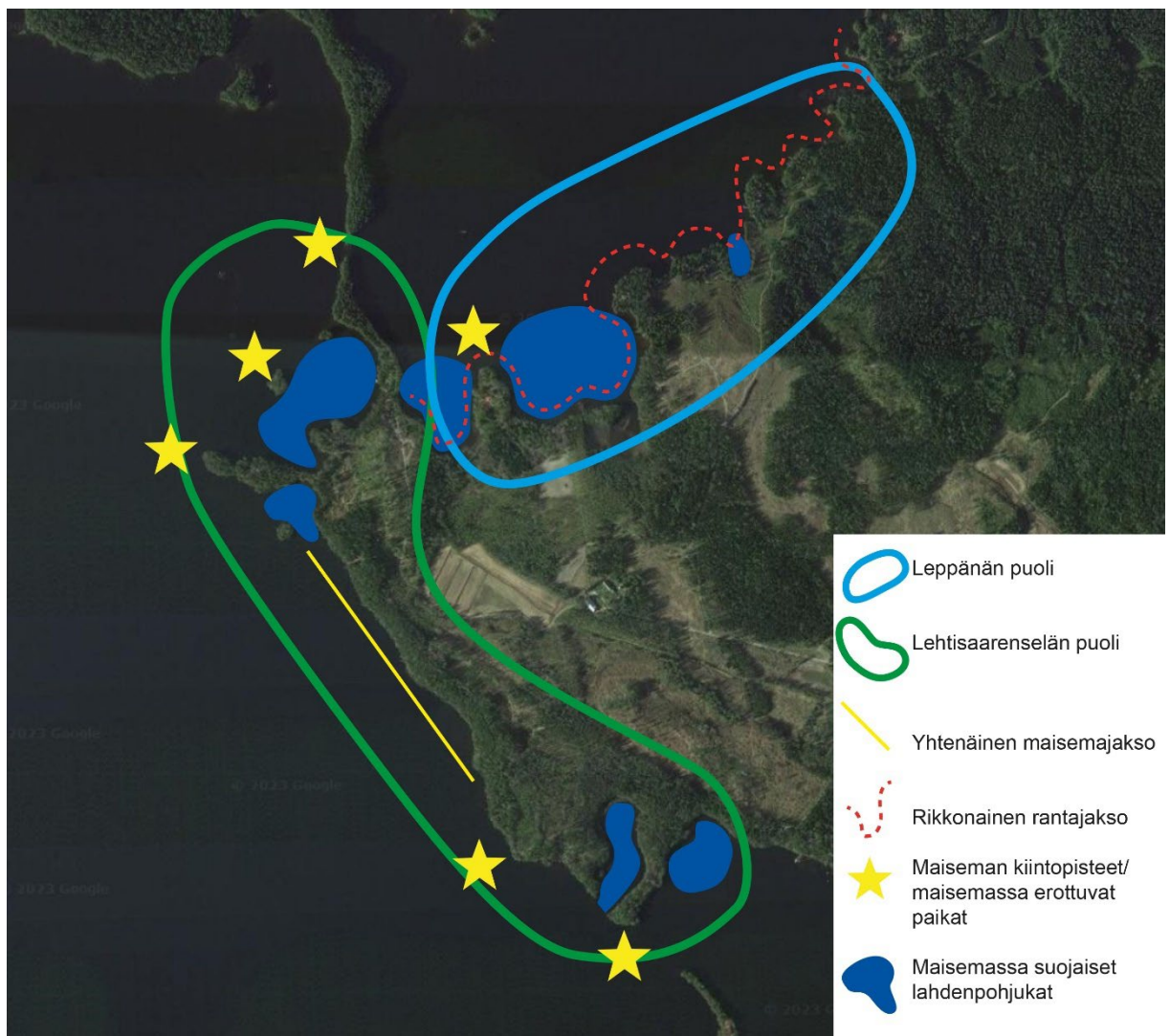

-  Leppänenin puoli
-  Lehtisaarenselän puoli
-  Yhtenäinen maisemajakso
-  Rikkonainen rantajakso
-  Maiseman kiintopisteet/
maisemassa erottuvat
paikat
-  Maisemassa suojaiset
lahdenpohjukat

Yhteenveto maiseman piirteistä.

Maaperä

Länsiosan harjualue on maaperältään soraa ja hiekkaa. Harjua reunustavat alueet ovat pääosin maaperältään savea ja saraturvetta. Muu osa kaava-alueesta on pääosin hiekkamoreenia.

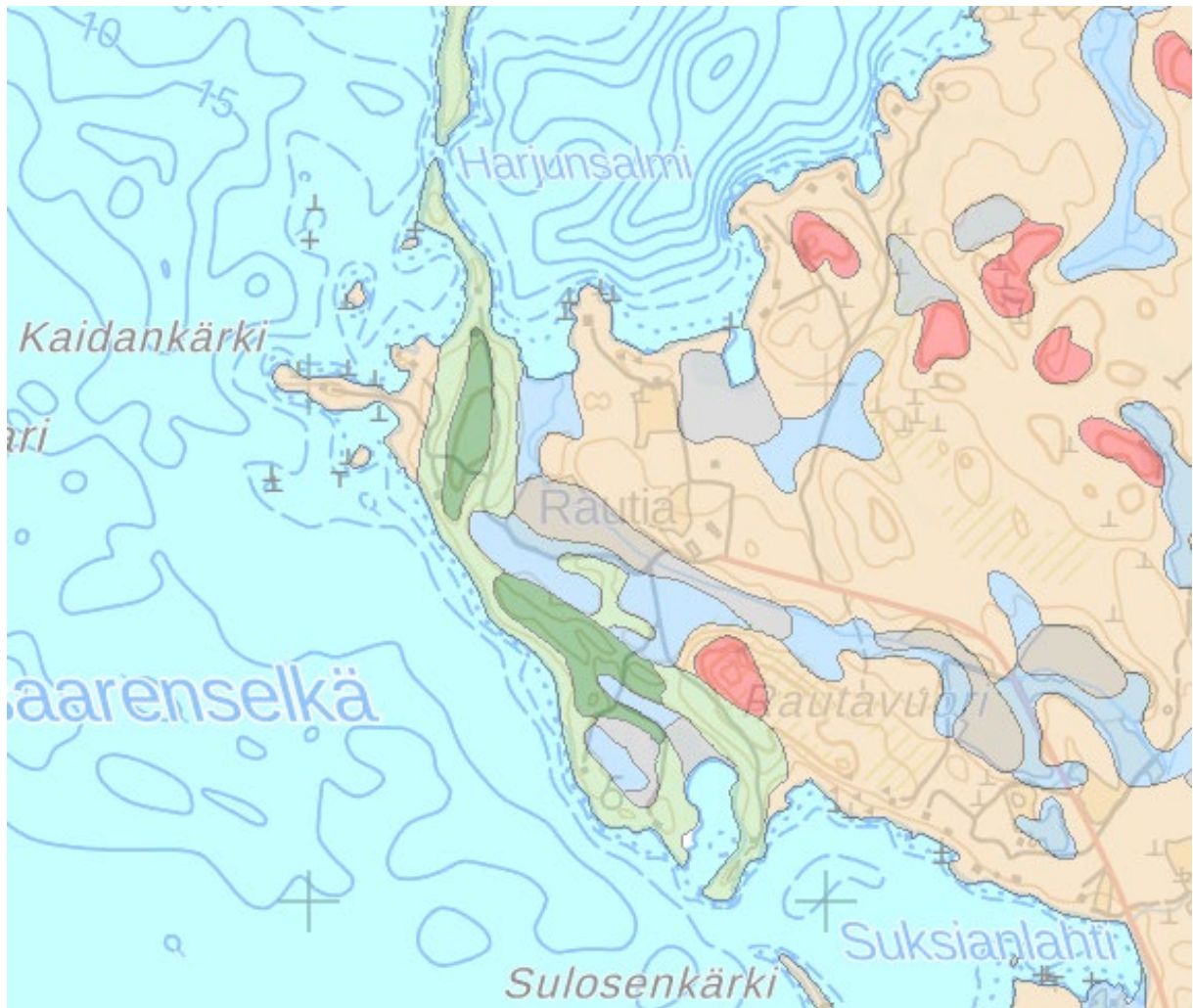

Ote maaperäkartasta. Värisymbolit: tumma vihreä: sora, vaalea vihreä hiekka, sininen: savi, harmaa: saraturve, vaalea ruskea: hiekkamoreeni, punainen: kallio.

Pintavedet

Alueella sijaitseva harju jakaa pintavesien valumasuunnan harjun länsi- ja itäpuolelle. Harjun koillispuolella kulkee valtaoja, joka purkautuu pohjoiseen Harjunsalmen itäpuolelle. Etelässä harjun pintavesiä purkautuu Mohlinlahteen ja Suksianlahteen. Harjun rinteiden kaltevuus Lehtisaarenselän puolella on jyrkimmillään yli 10 %.

Kaava-alueella on hyvä luontainen pintavesien virtaus. Maaperä on pääosin soraa, hiekkaa ja hiekkamoreenia, joilla pintavesien imeytymis- ja suodattumiskyky on hyvä. Kaava-alueella ei ole tiedossa tulvariskialueita. Harjun koillispuolella sijaitseva valtaoja kulkee peltoalueen halki. Valtaojan virtaukseen vaikuttaa vesiuoman loppupään, luontoselvityksessä mainitun lehdon kautta kulkevan, vesiuoman/ puron virtaus.



Alueen pintavesien virtausmalli. Lähde: Suomen metsäkeskus. Pohjakartta: Maanmittauslaitos.

Kunnallistekniikka ja liikenne

Alueella ei ole vesijohto- eikä viemäriverkkoa. Alue ei kuulu Pälkäneen vesihuoltolaitoksen toiminta-alueeseen. Alueella on sähköverkko.

Alueelle johtaa Rautian yksityistie, jolta haarautuvat kiinteistöihin johtavat yksityistiet Rautavuorentie ja Pahkaniementie.

Alue kuuluu Pirkanmaan jätehuolto Oy:n toiminta-alueeseen, jonka lähimmät aluejätepiisteet sijaitsevat Padankoskella ja Kuohijoella.

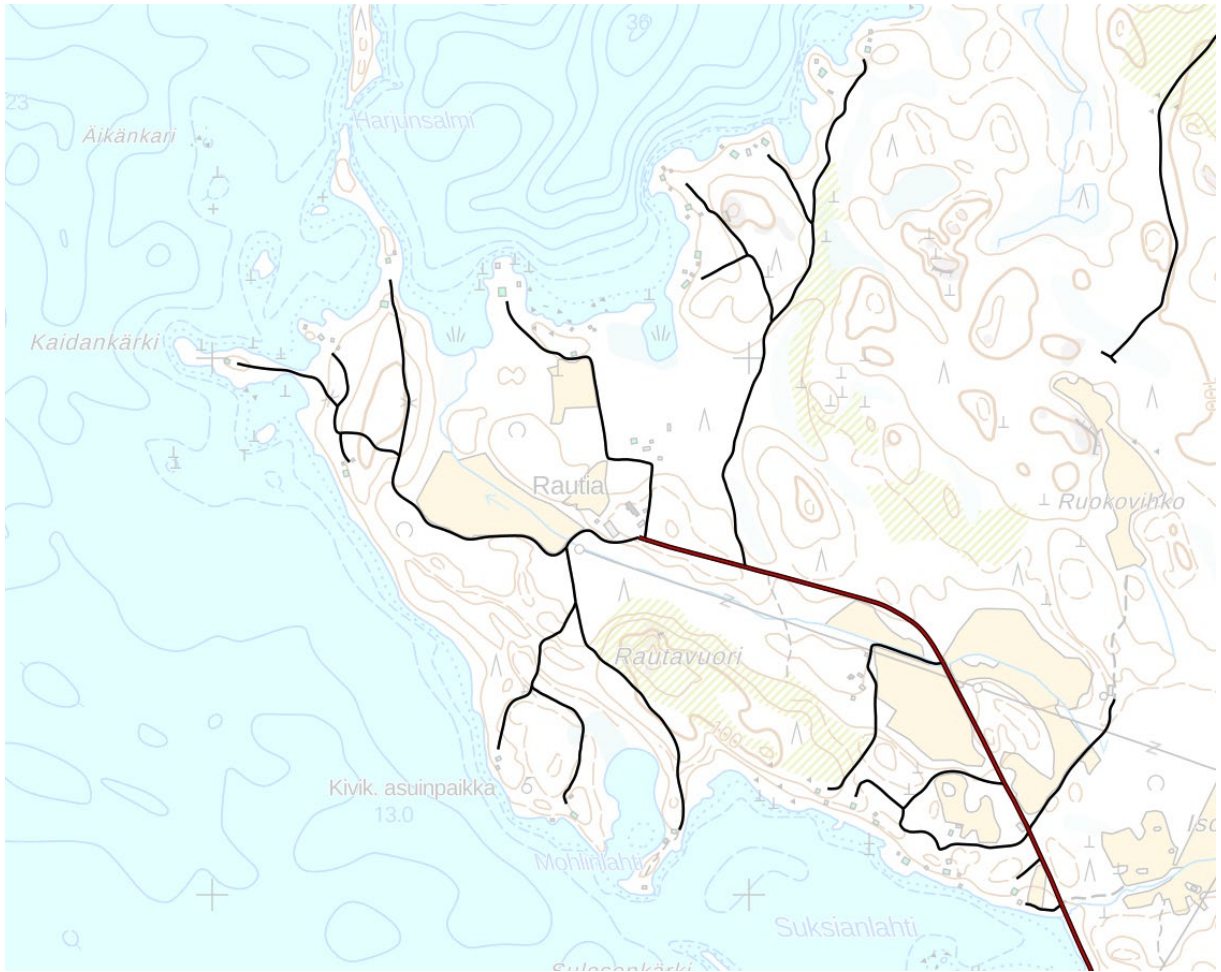

Rautian alueella oleva yksityistieverkko. Kuva ja karttapohja: Maanmittauslaitos.

3.2 Suunnittelutilanne

Asemakaava

Alueelle ei ole laadittu asemakaavaa.

Yleiskaava

Alueella ei ole voimassa olevaa yleiskaavaa.

Maakuntakaava



Ote voimassa olevasta Pirkanmaan maakuntakaavasta 2040. Ranta-asemakaavan likimääräinen sijainti on esitetty sinisellä ympyrällä.

Suunnittelualueella on voimassa Pirkanmaan maakuntakaava 2040 ja vaihemaakuntakaava ”Elonkirjo ja energia”.

Maakuntakaavassa alue on osoitettu maaseutualueeksi.

Aluetta koskee aluerajaus, arvokas geologinen muodostuma, maakunnallisesti arvokas harjualue Suksia-Sarkanen (ge1). Aluerajaus jatkuu kaava-alueen etelä- ja pohjoispuolelle.

Kukkia on osoitettu Natura 2000-verkostoon kuuluvaksi alueeksi. Koko kaava-alue kuuluu maakuntakaavassa osoitettuun sinivihherluonnon monimuotoisuuden ydinalueeseen.

Maaseutualue

Suunnittelumääräys:

Yksityiskohtaisemmassa suunnittelussa voidaan alueelle osoittaa vaikutuksiltaan paikallisesti merkittävää maankäyttöä.

Arvokas geologinen muodostuma, harjualue

Merkinnällä osoitetaan valtakunnallisesti ja maakunnallisesti arvokkaat harjualueet (ge1). Merkinnällä osoitetut geologiset muodostumat sisältävät merkittäviä, maaineslain tarkoittamia geologisia, maisemallisia ja luonnontieteellisiä arvoja. Merkintä ei rajoita alueen maa- ja metsätalouskäyttöä.

Suunnittelumääräys:

Aluetta koskevat toimenpiteet on suunniteltava siten, että geologisten muodostumien sisältämien arvojen säilyminen turvataan. Suunnittelussa tulee ottaa huomioon mahdollisten maisemavaurioiden korjaustarve.

Suojelumääräys:

Alueen erityispiirteitä haitallisesti muuttavat toimenpiteet ovat kiellettyjä. Alueella saa kuitenkin ottaa kiviaineksia maisemavaurioiden korjaamiseksi.

Natura 2000 -verkostoon kuuluva alue.

Merkinnällä osoitetaan valtioneuvoston päätösten mukaiset Natura 2000 -verkostoon kuuluvat alueet, joiden suojeluarvojen huomioon ottamisesta on säädetty luonnonsuojelulain 65 ja 66 §:ssä.

Sinivierluonnon monimuotoisuuden ydinalue

Kehittämissuositus:

Maankäytön suunnittelussa ja toteuttamisessa tulee ottaa huomioon luonnon monimuotoisuuden ja muiden luontoarvojen säilyminen sekä välttää luonnonympäristöjen pirstoutumista. Aluetta koskevissa suunnitelmissa ja päätöksissä tulee ottaa huomioon alueen luontoarvot. Yksityiskohtaisemmassa suunnittelussa tulee ottaa huomioon myös valtioneuvoston vahvistama vesienhoitosuunnitelma.

Valtakunnalliset alueidenkäyttötavoitteet

Valtakunnalliset alueidenkäyttötavoitteet välittyvät yksittäiseen ranta-asetemakaavahankkeeseen maankäyttö- ja rakennuslaissa säädettyjen kaavan sisältövaatimusten kautta. Huomioitava on erityisesti valtakunnallinen alueidenkäyttötavoite koskien elinvoimaista luonnonympäristöä.

Pohjakartta

Ranta-asetemakaavan pohjakarttana käytetään maanmittauslaitoksen ajantasaista maastotietokantaa ja kiinteistöraja-aineistoa. Pohjakartan on tarkastanut ja hyväksynyt 10.10.2025 Kangasalan kaupungin maanmittausinsinööri Simo Veijalainen.

Rakennusjärjestys

Pälkäneen kunnan rakennusjärjestyksen on hyväksynyt kunnanvaltuusto 14.12.2016/ § 73.

Emätilatarkastelu ja muunnettu rantaviiva

Laadittavaan ranta-asetemakaavaan kuuluvien kiinteistöjen emätila on Rautio 439-415-4-24 (x), 20.5.1958. Vuoden 1958 jälkeen emätilan alueelle on toteutunut 16 lomarakennuspaikkaa. Muuntamattoman rantaviivan pituus on 5,6 kilometriä. Muunnetun rantaviivan pituus on 2,9 kilometriä. Toteutunut rakennusoikeus on 5,6 rakennuspaikkaa/ muunnettu rantaviivakilometri.

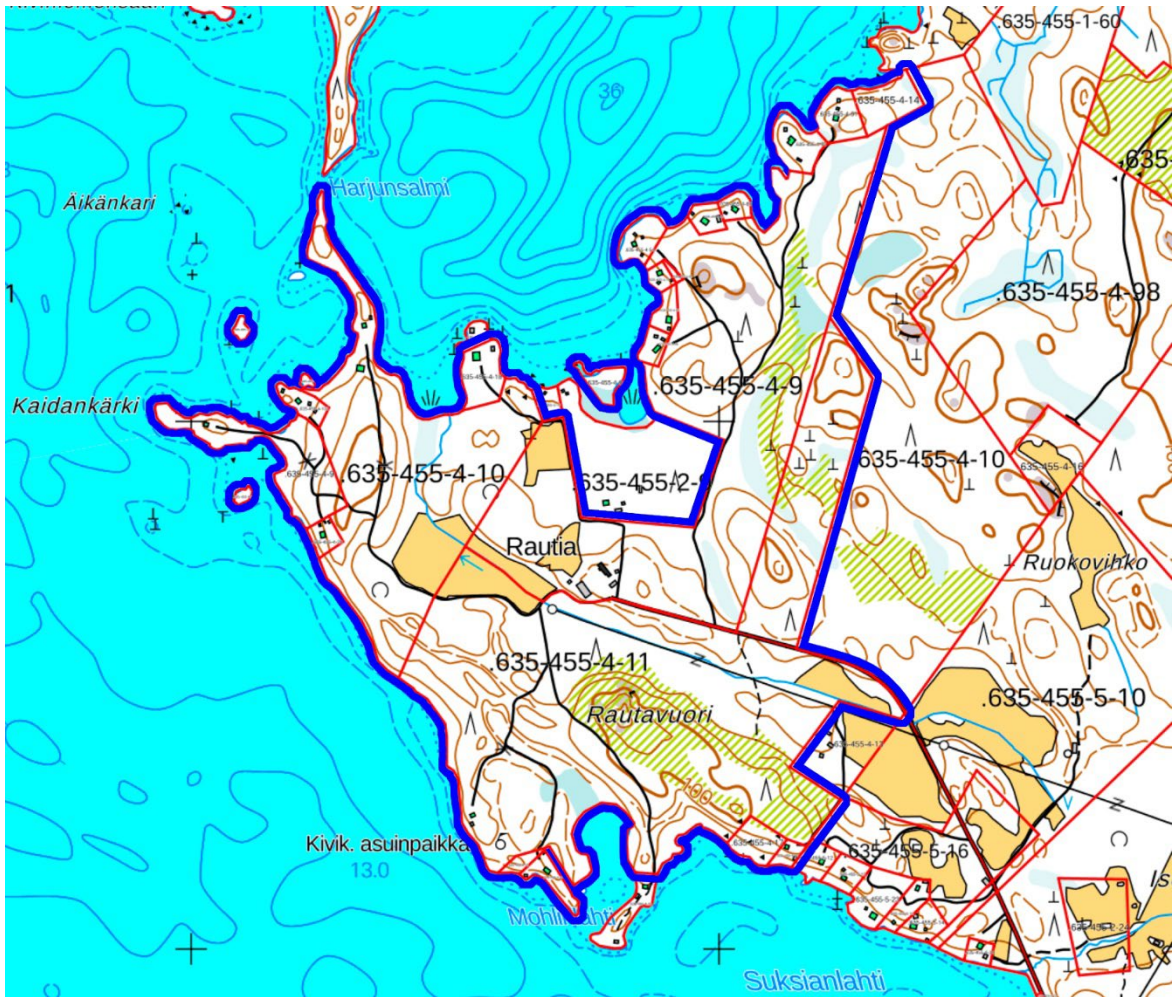

Emätilan alue, jolla tarkastelu on tehty. Kaikki emätilaan kuuluvat ranta-alueet ovat kaavan vaikutusaluetta ja huomioitu kaavan mitoituksessa.

Emätilatarkastelu, muunnetun rantaviivan karttatarkastelu ja muunnetun rantaviivan laskelma ovat kaavaselostuksen liitteenä.

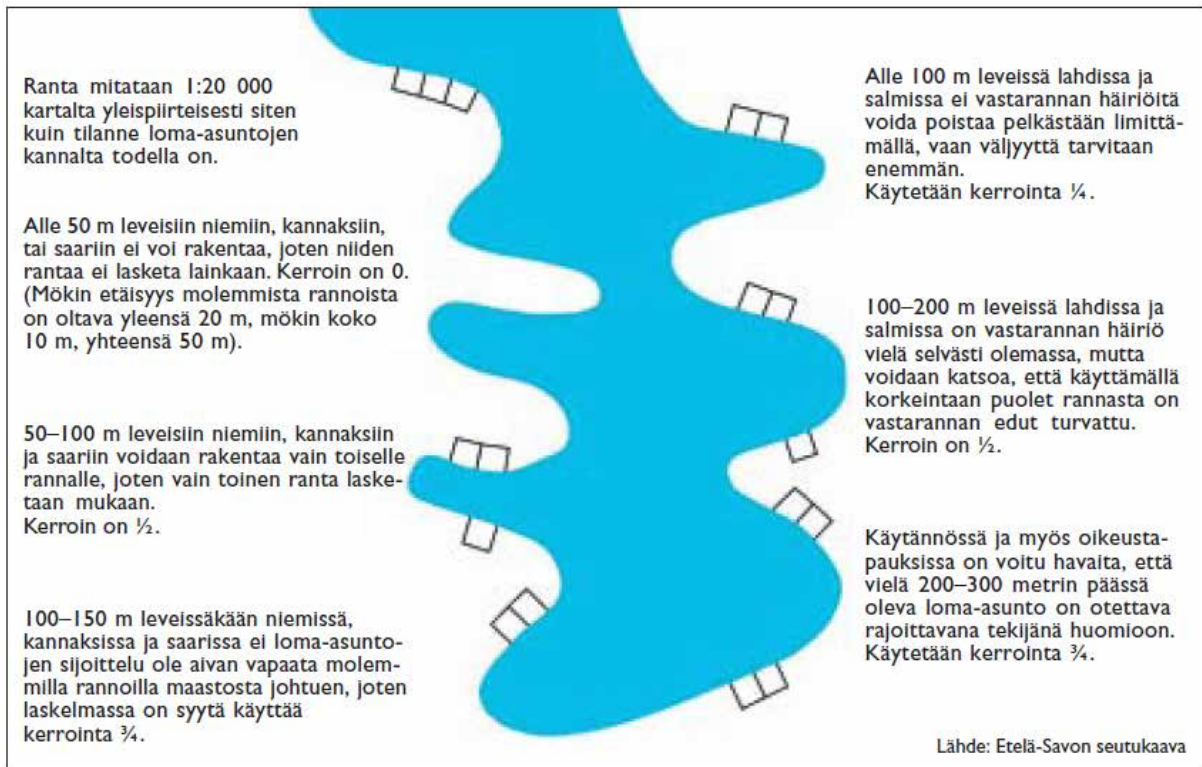

Muunnetun rantaviivan laskennasta käytetty muuntomenetelmä. Muuntamisessa on käytetty maanmittauslaitoksen maastotietokannan rantaviivaa kuvaavaa viivaa.

4 ASEMAKAAVAN SUUNNITTELUN VAIHEET

4.1 Aloite

Asemakaava on tullut vireille maanomistajien aloitteesta. Asemakaavan muutos on tullut vireille kunnanhallituksen päätöksellä 15.8.2023 § 132.

4.2 Osallistuminen ja yhteistyö

Osalliset

Rautian ranta-asemakaavan yhteydessä osallisia ovat:

- Suunnittelualueen maanomistajat
- Suunnittelualueeseen rajautuvien kiinteistöjen maanomistajat ja asukkaat
- Pirkanmaan ELY-keskus
- Pirkanmaan maakuntamuseo
- Pälkäneen kunnan tekninen lautakunta sekä rakennus- ja ympäristöjaosto.

Lisäksi edellä olevan määrittelyn mukaan osallisiksi voivat itsensä katsoa kaikki, jotka uskovat hankkeella olevan vaikutusta oloihinsa.

Osallistuminen ja tiedottaminen

Kaikissa kaavaprosessin vaiheissa osallistuminen on mahdollista esittämällä mielipiteitä nähtävillä olevista aineistoista.

Palautetta on mahdollista antaa osallistumis- ja arviointisuunnitelmasta, kaavan valmisteluaineistosta ja asemakaavaehdotuksesta. Kaava-aineistoihin voi tutustua koko kaavahankkeen ajan kaavan nettisivuilla ja kunnanvirastossa.

Kaavan nähtävillä pitämisestä tiedotetaan kunnan verkkosivuilla sekä ilmoittamalla Sydän-Hämeen lehdessä. Valmisteluvaiheessa lähetetään kirjeitse tiedote maanomistajalle ja lähi-naapureille.

Asemakaavaehdotuksesta voidaan lisäksi tiedottaa kirjeitse niitä, jotka ovat sitä erikseen pyytäneet. Kaavan valmisteluaineisto ja kaavaehdotus tulevat nähtäville kunnan verkkosivuille www.palkane.fi.

Osallistumis- ja arviointisuunnitelma

Osallistumis- ja arviointisuunnitelma oli nähtävillä 23.8.-22.9.2023 välisenä aikana.

Osallistumis- ja arviointisuunnitelmasta saatiin lausunnot Pälkäneen kunnan rakennus- ja ympäristöjaostolta, Pirkanmaan maakuntamuseolta ja Pirkanmaan ELY-keskukselta.

Osallistumis- ja arviointisuunnitelmasta ei saatu yhtään mielipidettä.

Osallistumis- ja arviointisuunnitelman palauteraportti on kaavaselostuksen liitteenä.

Saadut lausunnot huomioitiin kaavan valmistelussa seuraavasti:

- Ranta-asemakaavan vaikutusalueelle laadittiin maakuntamuseon ohjeistuksen mukaisesti arkeologinen tarkkuusinventointi kesällä 2024.
- Ranta-asemakaavaa varten laadittiin Natura-arvioinnin tarveharkinta.
- Kaava-alueelle ja sen vaikutusalueelle laadittiin luontoselvitys.
- Kaavaa laadittaessa ja sen vaikutuksia arvioitaessa huomioitiin arvokas harjualue ja sen arvojen säilyttäminen.
- Ranta-asemakaavaa laadittaessa huomioitiin ELY-keskuksen esille tuomat ranta-alueen suunnitteluperiaatteet. Maisema- ja luontoarvot huomioitiin mitoituksessa ja mitoituseriaatteet esitettiin kaavaselostuksessa.

Kaavaluonnos

Kaavaluonnos oli nähtävillä 16.10.-15.11.2024 välisenä aikana.

Kaavaluonnoksesta saatiin lausunnot Pälkäneen kunnan rakennus- ja ympäristöjaostolta, Pirkanmaan maakuntamuseolta ja Pirkanmaan ELY-keskukselta. Pirkanmaan liitto ilmoitti, että se ei anna lausuntoa kaavaluonnoksesta. Kaavaluonnoksesta saatiin lisäksi yksi mielipide.

Saapuneiden lausuntojen ja mielipiteen pohjalta kaavaluonnosta tarkistettiin seuraavasti:

- Kaavaan lisättiin määräykset koskien rakennusten ja katosten sijoittumista RA-korttelialueilla sekä katosten sijoittumista M- ja M-1-alueilla.
- Mitoitusta tarkistettiin. Luontoselvityksen mukaisten erityisiä luontoarvoja sisältävien alueiden mitoitus tarkistettiin arvoon 4 rp/mrvkm. Maakunnallisesti arvokkaan harjualueen mitoitus tarkistettiin arvoon 6 rp/mrvkm. Muilla alueilla, joilla ei ole erityisiä luonto- tai maisema-arvoja ja jotka ovat jo nykyisellään varattu pääosin loma-asumi-

seen, mitoitus tarkistettiin arvoon 8 rp/mrvkm. Mitoituksen tarkistaminen johti osoitet-
tujen uusien rakennuspaikkojen vähentämiseen ja kaava-alueen rajauksen supistami-
seen.

- Luo-kaavamääräystä täydennettiin metsälain 10 §:n mukaisia luontoarvoja sisältävillä alueilla.
- Tiedot kaava-alueen välittömässä läheisyydessä sijaitsevista muinaisjäänöksistä lisättiin kaavaselostukseen. Kaava-alueella sijaitsevan muinaisjäänöksen tiedot lisättiin kaavaselostukseen.
- Muinaisjäänöstä koskeva kaavamääräys tarkistettiin muotoon: ” Muinaismuistolaililla (295/1963) rauhoitettu kiinteä muinaisjäänös. Alueen kaivaminen, peittäminen, muuttaminen, vahingoittaminen, poistaminen ja muu siihen kajoaminen kielletty. Aluetta koskevista tai siihen liittyvistä suunnitelmista on pyydettävä alueellisen vastuumuseon (Pirkanmaan maakuntamuseo) lausunto.”
- Kaavan yleismääräyksiin lisättiin ormiota koskeva kaavamääräys.
- RA-korttelialueille lisättiin kaavamääräys, jonka mukaan tontit tulee säilyttää luonnonmukaisena tonttien rakentamattomien osien osalta.
- Kaavan yleismääräyksiin lisättiin alinta suositeltavaa rakentamiskorkeutta koskeva kaavamääräys.
- Kaavaselostusta täydennettiin hulevesien hallinnan osalta.
- Kaavaselostuksen vaikutusten arviointia täydennettiin yhtenäisten rakentamattomien rantajaksojen arvioinnilla.
- Arvokas harjualue huomioitiin omalla kaavamerkinnällä ja kaavamääräyksellä.
- Tarkistettiin kiinteistön 635-455-4-20 ajoyhteyden rajausta. Ennen kaavaehdotuksen nähtävillä asettamista mielipiteen jättäjään oltiin yhteydessä ja keskusteltiin sopivasta tien sijainnista.

Kaavaluonnoksen nähtävilläolon jälkeen kaavaa tarkistettiin lisäksi seuraavasti:

- Kaava-alueen rajausta tarkistettiin. Leppänän puoli, jolle ei osoiteta uutta rakennusoikeutta, rajattiin kaava-alueen ulkopuolelle. Lisäksi kaava-alueen ulkopuolelle rajattiin maa- ja metsätalousalueita. Kaava-alueen rajauksilla ei ole vaikutusta kaavan mitoittamiseen ja rakennusoikeuslaskelmaan, jotka on määritetty koko emätilan alueelta.
- Kaavassa osoitetut ajoyhteydet osoitettiin ohjeellisina.
- Saunan rakennusala tarkistettiin muotoon: Rakennusala, jolle saa sijoittaa talousrakennuksen.” Sauna on talousrakennus. Kaavan ohjausvaikutuksen kannalta ei ole merkitystä, rakennetaanko kyseiselle rakennusosalalle sauna vai talousrakennus.
- Kaavan suurinta sallittua kerroslukua tarkistettiin kortteleissa 3-6 muotoon 1/2 I ja korttelissa 1 muotoon I 1/2. Kortteleissa 3-6 kerrosluku mahdollistaa rakentamisen sovittamisen rinteeseen. Korttelissa 1 kerrosluku vastaa toteutunutta rakennusta.

Kaavaehdotus

Kaavaehdotus oli nähtävillä 12.11.-12.12. välisenä aikana. Kaavaehdotuksesta saatiin lausunnot Pirkanmaan liitolta, Pirkanmaan maakuntamuseolta, Pirkanmaan ELY-keskukselta ja Pälkäneen kunnan rakennus- ja ympäristöjaostolta. Kaavaehdotuksesta saatiin lisäksi yksi muistutus.

Saapuneiden lausuntojen ja muistutuksen pohjalta kaavaluonnosta tarkistettiin seuraavasti:

- Maakunnallisesti arvokasta harjualueutta koskevaa ge-kaavamääräystä täydennettiin.
- Kaavaehdotusta täydennettiin Natura 2000-alueen suojelua koskevalla yleismääräyksellä.
- Mitoitusta tarkistettiin siten, että kapeiden niemiä rakentamattomilla ja maiseman kannalta erityisen merkittävillä rantajakoilla mitoitusluku tarkistettiin lukuun 5 rp/mrvkm. Mitoituksen tarkistamisen jälkeen tarkistettiin myös rakennusoikeuslaskelma. Mitoituksen tarkistamisella ei ollut vaikutusta uusien rakennuspaikkojen määrään.

- Maa- ja metsätalousalueen kaavamääräystä tarkennettiin ja katosten rakentaminen rajattiin lisäksi siten, että se ei ole sallittua kapeilla, maiseman kannalta merkittävillä niemialueilla. Kaidankärjen ja Harjun rakentamattomat niemialueet osoitettiin maa- ja metsätalousalueiksi, joilla on erityistä ympäristöarvoa. Alueelle annettiin kaavamääräys: ”Alue tulee säilyttää puustoisena. Avohakkuu alueella on kielletty. Alueella sallitaan metsänhoidolliset toimenpiteet, jotka eivät merkittävästi muuta rantamaisemaa. Alueelle ei saa rakentaa katoksia.”. Muilla maa- ja metsätalousalueilla katosten rakentaminen rajattiin koskemaan vain maa- ja metsätalouden harjoittamisen kannalta tarpeellisia katoksia.
- Korttelin 6 rakennuspaikan 2 rakennusalan rajaa tarkistettiin kauemmaksi kiinteistön Rautaharju 635-455-4-48 rajasta siten, että rakennusalan raja sijaitsee 10 metrin etäisyydellä rakennuspaikan rajasta.

Ehdotusvaiheen nähtävilläolon jälkeen järjestettiin viranomaisneuvottelu 5.3.2026. Viranomaisneuvottelun muistio on kaavaselostuksen liitteenä.

Muistutuksen jättäneen henkilön kanssa keskusteltiin 16.3.2026 puhelimitse kaavaehdotukseen tehdyistä tarkistuksista ja niiden perusteista.

Kaavan hyväksyminen

Kunnanhallitus esittää valtuustolle asemakaavan hyväksymistä ja valtuusto hyväksyy asemakaavan. Hyväksymispäätöksestä voi valittaa Hämeenlinnan hallinto-oikeuteen, valitusaika on 30 päivää.

Pirkanmaan ELY-keskus voi valitusajan kuluessa tehdä hyväksymispäätöksestä oikaisukehotuksen, jolloin päätöksen täytäntöönpano keskeytyy, kunnes kunta tekee uuden päätöksen.

Hyväksymispäätöksestä ilmoitetaan kirjeitse sitä erikseen kaavaehdotuksen nähtävänä ollessa pyytäneille.

Mikäli hyväksymispäätöksestä ei valiteta, asemakaava tulee voimaan kuulutuksella Sydän-Hämeen lehdessä, kunnan ilmoitustaululla ja internet-sivuilla.

4.4 Asemakaavan tarve ja tavoitteet

Ranta-asemakaavan tarve

Luopioisten kunnanvaltuusto on vuonna 2000 hyväksynyt Luopioisten rantaosayleiskaavan, joka kumoutui korkeimman hallinto-oikeuden päätöksellä vuonna 2004. Rantaosayleiskaavassa Raution emätilan alueelle oli osoitettu 7 uutta lomarakennuspaikkaa.

Ranta-asemakaava-alueella on tehty kiinteistöjen maanomistajien kesken yhteishalkominen vuonna 2018. Maanomistajat ovat halunneet selvittää sitovasti emätilan alueelle sijoittuvien rantarakennuspaikkojen määrän ja sijainnin, mikä edellyttää ranta-asemakaavan laatimista.

Ranta-asemakaavan tavoitteet

Asemakaavan tavoitteena on osoittaa kiinteistöjen alueella sijaitsevat toteutuneet lomarakennuspaikat ja osoittaa alueelle uusia omarantaisia lomarakennuspaikkoja.

Tavoitteena on määrittää alueelle soveltuva uusien lomarakennuspaikkojen määrä ympäristön ja maiseman lähtökohdat, virkistyskäyttö ja maanomistajien tasapuolinen kohtelu huomioiden.

5 ASEMAKAAVAN KUVAUS JA PERUSTELUT

5.1 Kaavan rakenne ja sisältö

Mitoitus ja uusien lomarakennuspaikkojen sijainti

Alue on nykyisin loma-asutukseen käytettyä aluetta. Rakennettavuudeltaan maaperän, korkeussuhteiden ja rannan ominaisuuksien puolesta alue sopii hyvin lomarakentamiseen. Alueella on valmis tieverkko ja sähköverkko.

Rannat ovat peitteisiä, maiseman kannalta erityisen herkkiä avokallioita ei ole. Maisemallisesti arvokkaita paikkoja ovat niemet ja yhtenäinen rakentamaton harjun etelärinne. Leppään puoli on maisemallisesti vähemmän herkkää kuin Lehtisaarenselän puoli. Rakentaminen alueella on mahdollista toteuttaa siten, että puusto suojaa tehokkaasti rakentamisen vaikutuksia maisemaan.

Uudet lomarakennuspaikat on pyritty osoittamaan olemassa olevien lomarakennuspaikkojen viereen siten, että vapaa rakentamaton rantaviiva säilyy mahdollisimman yhtenäisenä.

Ranta-asemakaava-alueella sijaitseva kiinteä muinaisjäännös on suhteellisen pienialainen. Uusien lomarakennuspaikkojen sijainnissa on huomioitu muinaisjäännöksen sijainti ja laajuus siten, että rakentamisella tai loma-asumisella ei ole vaikutusta siihen.

Rautian alueelle ei kohdistu yleistä virkistystarvetta, eikä yleisiä retkeilyalueita tai -reittejä. Alueella ei ole yhteisiä venevalkamia tai yhteisrantoja, jotka olisi ollut tarpeen huomioida rakennuspaikkojen sijainneissa.

Ranta-asemakaavan mitoituksen ja uusien loma-rakennuspaikkojen sijainnin perusteina ovat:

- luontoarvot, mukaan lukien Natura 2000-suojelun alueen arvot
- maiseman herkkyys
- vesistön herkkyys
- rakennettavuus
- sijainti yhdyskuntarakenteessa
- kulttuuriympäristö
- virkistyskäytön mahdollisuudet
- maanomistajien tasapuolinen kohtelu.

Mitoitus on muodostettu rantojen luonto-, ympäristö- ja maisema-arvojen pohjalta yhtenäisistä arvoaluekokonaisuuksista, joille on määritetty alueelle sopiva luokitus seuraavin periaattein:

- Luontoselvityksessä esitetyt luontoarvot alentavat luokitusta.
- Maakunnallisesti arvokkaaseen harjualueeseen liittyvät luonto- ja maisema-arvot alentavat luokitusta.
- Maiseman kannalta merkittävät kohteet alentavat luokitusta.
- Arkeologisesti merkittävät kohteet alentavat luokitusta.
- Maaperältään savea tai saraturvetta olevat kohteet, jotka ovat rakentamiseen huonosti soveltuvia, alentavat luokitusta.

Mitoitusluokat

Luokitus ja mitoitus on seuraava:

Mitoitusluokat:

Mitoitus 4 rakennuspaikkaa/ muunnettu rantaviivakilometri:

Huomattavia ekologisia arvoja, joiden perustana on luonnonsuojelulaki ja metsälaki. Rakentaminen voisi vaarantaa alueen luontoarvojen säilymistä merkittävästi.

Ryhmään kuuluvat luontoselvityksen mukainen ormio-vesikasvin esiintymisalue (Natura-alueen luontoarvojen erityinen indikaattori), luontoselvityksen mukaiset rantaluhdat ja tuore runsasravinteinen lehto (Metsälain 10 §:n mukaisia erityisen tärkeitä elinympäristöjä).

Rakennusoikeus näiltä alueilta on siirretty muihin mitoitusluokkiin.

Mitoitus 5 rakennuspaikkaa/ muunnettu rantaviivakilometri:

Ympäristöllisiä tai maisemallisia erityispiirteitä, jotka edellyttävät vähentämään rakentamistehyttä. Maisemakapasiteetti on heikko. Rakentaminen voisi heikentää alueen maisema-arvojen säilymistä merkittävästi. Ryhmään kuuluvat harjumaisemaan kuuluvat kapeat rakentamattomat niemet.

Mitoitus 6 rakennuspaikkaa/ muunnettu rantaviivakilometri:

Ympäristöllisiä tai maisemallisia erityispiirteitä, jotka edellyttävät vähentämään rakentamistehyttä. Maisemakapasiteetti on heikko. Rakentaminen alueella on mahdollista tietyin rajoituksin ja rakentamista riittävästi ohjaten.

Ryhmään kuuluvat Lehtisaarenselän puoleinen yhtenäinen maisemajakso ja harjumaisemaan kuuluvien niemien rakennetut osat.

Mitoitus 8 rakennuspaikkaa/ muunnettu rantaviivakilometri:

Ei esiin tulleita ympäristöllisiä tai maisemallisia erityispiirteitä. Ympäristövaikutukset ovat vähäiset. Maisemakapasiteetti on hyvä tai kohtalainen.

Alueella ei ole tarpeen rajoittaa rakentamista ympäristöarvoista johtuen. Alueet ovat pääosin rakentamiseen käytettyä tiivistä loma-asumisaluetta. Alueet soveltuvat hyvin rantarakentamiseen edellyttäen, että rakentaminen ei pirsto yhtenäistä rakentamatonta rantaviivaa ja että rakentamista ohjataan riittävästi. Ryhmään kuuluvat Leppänen puolen ja Suksianlahden rakennetut rantajaksot.

Mitoitusluokat on esitetty kartalla, joka on kaavaselostuksen liitteenä.

Ranta-asemakaavan mitoituksen keskiarvo on 6,6 rakennuspaikkaa/ muunnettu rantaviivakilometri.

Pälkäneen rakennusjärjestyksen huomioiminen

Pälkäneen rakennusjärjestyksen mukaan vesistöön rajoittuvan rajan rajapisteiden välimatkan tulee olla vähintään 50 metriä.

Rakennusoikeuden määrittämisessä noudatetaan Pälkäneen rakennusjärjestyksen määräystä, jonka mukaan ranta-alueella rakennuspaikalle rakennettavien kaikkien rakennusten yhteenlaskettu kerrosala saa olla enintään 7 % rakennuspaikan pinta-alasta, kuitenkin enintään 170 m².

Rakennusalan osoittamisessa noudatetaan Pälkäneen rakennusjärjestyksen määräystä, jonka mukaan 35-150 kerrosalaneliömetrin suuruisten rakennuksien ja rakennelmien etäisyyden keskivedenkorkeuden mukaisesta rantaviivasta tulee olla vähintään 25 metriä, ja enintään 25 kerrosalaneliömetrin suuruisen saunan etäisyys 10 metriä rantaviivasta.

Rakennusoikeus

Emätilatarkastelun, emätilan muunnetun rantaviivan laskelman ja laaditun mitoitusluokituksen pohjalta on tehty mitoituslaskelma, jonka perusteella ranta-asemakaavaan on osoitettu neljä uutta lomarakennusten rakennuspaikkaa. Emätilan alueella on nykyisin 16 toteutunutta rantaan rajoittuvaa lomarakennuspaikkaa. Ranta-asemakaavassa osoitettujen rakennuspaikkojen jälkeen lomarakennuspaikkoja on yhteensä 20.

Rantaviiva

Emätilan muuntamattoman rantaviivan pituus on 5,6 km. Rakentamattoman rantaviivan pituus on 3,2 km. Esitetty mitoitus lyhentää rakentamatonta rantaviivaa 330 metriä ja tarkoittaa, että rakentamattomana emätilan muuntamattomasta rantaviivasta säilyisi 2,9 km, joka on 52 % emätilan koko muuntamattoman rantaviivan pituudesta. Uudet rakennuspaikat on mahdollista sijoittaa siten, että rakentamaton rantaviiva säilyy virkistyskäytön ja maiseman kannalta yhtenäisenä eivätkä uudet lomarakennuspaikat varaa kokonaan ennen rakentamattomia rantajaksoja rakentamiseen.

Kaava-alueella on rantaviivaa yhteensä 2,75 km. Kaavassa esitetyt rakennuspaikat varaavat rantaviivaa yhteensä 878 metriä, josta toteutuneet rakennuspaikat 557 metriä. Rantaviivasta säilyy kaava-alueella rakentamattomana noin 1,9 km.

Kaava-alueen raja

Ranta-asemakaavan alueeseen on otettu mukaan nykyisten lohkomattomien rakennuspaikkojen alueet, uusien rakennuspaikkojen alueet sekä rakennuspaikkoihin liittyvät virkistys- ja maiseman kannalta merkitykselliset rakentamattomat alueet. Kaava-alueen mitoituslaskelmat ja rakennusoikeuslaskelma on tehty koko emätilan alueelta siten, että kaava-alueen rajoituksella ei ole vaikutusta laskennalliseen rakennusoikeuteen. Emätilan kaikki jäljellä oleva rakennusoikeus on osoitettu ranta-asemakaavassa.

Yhteenveto korttelialueista

Ranta-asemakaavassa on osoitettu yhteensä 6 lomarakennusten korttelialuetta, joista 3 on toteutuneita loma-asuntoja alueita.

Rakennusoikeus on osoitettu rakennuspaikkakohtaisesti kerrosalaneliömetreinä. Rakennusoikeutta on osoitettu yhteensä 170 kerrosalaneliömetriä kullekin rakennuspaikalle. Rakennusten sovittamiseksi maisemaan on rakentamista ohjattu kaavassa määräämällä, että yksittäisen rakennuksen julkisivun pituus saa olla enintään 12 m, ja että tontin rakentamattomat osat tulee säilyttää luonnonmukaisina.

Kaikille uusille rakennuspaikoille on osoitettu talousrakennuksen rakennusala ja rakennusoikeus 10 metrin etäisyydelle ja muu rakennusoikeus 25 metrin etäisyydelle rantaviivasta. Toteutuneilla rakennuspaikoilla rakennusalat on osoitettu nykytilanteen mukaisesti lisärakentamismahdollisuudet huomioiden.

Rakennuspaikkojen ranta-alue, jolla on erityistä merkitystä maiseman kannalta, on osoitettu alueen osaksi, jolla on erityisiä ympäristöarvoja (my). Alue tulee säilyttää puustoisena. Avohakkuu alueella on kielletty. Alueella sallitaan metsänhoidolliset toimenpiteet, jotka eivät merkittävästi muuta rantamaisemaa. Alueelle ei saa rakentaa katoksia. my-alueen leveys on 10 metriä.

Lomarakennuspaikkojen pinta-alat, rakennusoikeudet ja rantaviivan pituudet:

Kortteli	Käyttö-tarkoi-tus	Tontti	Pinta-ala	Rantaviiva m	Rakennus-oikeus loma-asuminen	Talous-rakennuksen rakennusoikeus
1	RA	1	5591	239	145	25
2	RA	1	4861	220	170	
3	RA	1	3829	80	145	25
4	RA	1	4078	73	145	25
5	RA	1	5028	106	145	25
6	RA	1	3590	84	145	25
6	RA	2	5967	93	145	25

Ta-lous-ra-ken-nuk-sen ra-ken-nus-

Kortteli	Käyttö-tar-koitus	Tontti	Pinta-ala	Rantaviiva m	Rakennusoikeus loma-asuminen	oi-keus
1	RA	1	5589	231	145	25
2	RA	1	4859	220	170	
3	RA	1	3827	78	145	25
4	RA	1	4076	73	145	25
5	RA	1	5026	106	145	25
6	RA	1	3588	77	145	25
6	RA	2	5964	93	145	25

Maa- ja metsätalousalueet

Maa- ja metsätalousalueet on osoitettu kaavamääräyksillä M-3 ja MY-3.

M-3-alueilla saa rakentaa maa- ja metsätalouden harjoittamisen kannalta tarpeellisia katoksia, joiden etäisyyden rantaviivasta tulee olla vähintään 15 metriä. 15 metrin etäisyydessä on huomioitu katosten mahdolliset maisemalliset vaikutukset sekä vaikutukset Natura 2000-alueeseen. Riittävällä etäisyydellä vähennetään mahdollisuutta, että katoksissa säilytettävällä puutavaralla voi olla ravinteiden ja kiintoaineksen puolesta vaikutuksia Natura 2000-alueeseen. On arvioitu, että luvanvaraisuudesta vapautettu suurin mahdollinen 50 m² suuruinen katos voisi vastata vaikutukseltaan 35 kerrosalaneliömetrin suuruista rakennusta. Pälkäneen rakennusjärjestyksessä on määrätty, että 35 kerrosalaneliömetrin suuruisen rakennuksen etäisyydestä rannasta tulee olla 15 metriä.

Kaidankärjen ja Harjun kapeat rakentamattomat niemialueet on osoitettu kaavamääräyksellä MY-3. Alueet on mitoitustarkastelussa tunnistettu alueiksi, joiden maisemakapasiteetti on heikko ja joilla rakentaminen voisi heikentää alueen maisema-arvojen säilymistä merkittävästi. Kaavassa on määrätty, että alueet tulee säilyttää puustoisina, alueille ei saa rakentaa katoksia, eikä alueilla saa tehdä avohakkuita.

Korttelialueet 1-4

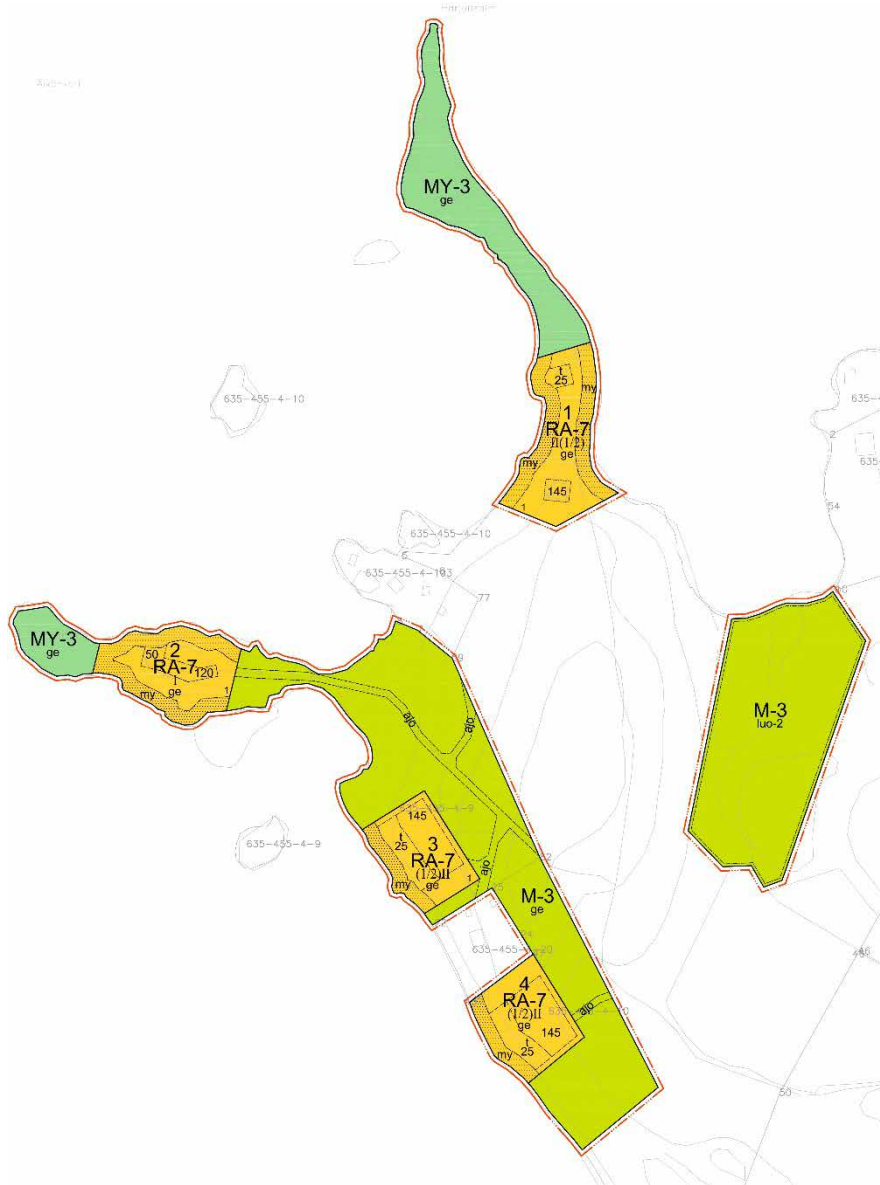

Ranta-asemakaava-alueen pohjoisosaan on osoitettu loma-asuntojen korttelit 1-4 (RA-7). Rakennuspaikoilla kortteleissa 1 ja 2 on toteutuneet loma-asunnot. Korttelit 3 ja 4 ovat uusia lomarakennuspaikkoja. Kortteleihin 1 ja 2 on osoitettu rakennusalat ja rakennusoikeudet nykyisten rakennusten mukaisesti mahdollinen lisärakentaminen huomioon ottaen.

Korttelissa 1 suurimmaksi sallituksi kerrosluvuksi määrätty toteutuneen tilanteen mukaisesti II(1/2). Sulkeissa oleva murtoluku roomalaisen numeron jäljessä osoittaa, kuinka suuren osan rakennuksen suurimman kerroksen alasta saa rakennuksen ylimmässä kerroksessa käyttää kerrosalaan luettavaksi tilaksi.

Korttelissa 2 suurimmaksi sallituksi kerrosluvuksi määrätty toteutuneen tilanteen mukaisesti I.

Kortteleissa 3 ja 4 suurimmaksi sallituksi kerrosluvuksi määrätty ($\frac{1}{2}$)II. Sulkeissa oleva murto-luku roomalaisen numeron edessä osoittaa, kuinka suuren osan rakennuksen suurimman kerroksen alasta saa rakennuksen alimmassa kerroksessa käyttää kerrosalaan luettavaksi tilaksi.

Korttelissa 3 on osoitettu etelän puoleinen rakennusalan raja ja korttelissa 4 pohjoisen puoleinen rakennusalan raja 15 metrin etäisyydelle korttelialueen rajasta. Rakennusalan rajassa on huomioitu naapurikiinteistöön johtava tieliittymä. Lisäksi rakennusalan osoittamisella 15 metrin päähän kiinteistön rajasta voidaan parantaa loma-asumisen viihtyisyyttä.

Kaidankärjen ja Harjun niemien rakentamattomat niemialueet, jotka ovat maiseman kannalta merkittävät kohteita, on osoitettu maa- ja metsätalousalueiksi, jolla on erityisiä ympäristöarvoja (MY-3). Alueet tulee säilyttää puustoisena. Avohakkuu alueilla on kielletty. Alueilla sallitaan metsänhoidolliset toimenpiteet, jotka eivät merkittävästi muuta rantamaisemaa. Alueelle ei saa rakentaa katoksia.

Muut kortteleihin 1-4 liittyvät alueet on osoitettu maa- ja metsätalousalueeksi (M-3), Alueelle saa rakentaa maa- ja metsätalouden harjoittamisen kannalta tarpeellisia katoksia, joiden etäisyyden rantaviivasta tulee olla vähintään 15 metriä.

Korttelialueille ja osalle maa- ja metsätalousalueita on osoitettu maakunnallisesti arvokkaan harjualueen kaavamääräys (ge), Suksia-Sarkanen, joka sisältää merkittäviä maa-aineslain tarkoittamia geologisia, maisemallisia ja luonnontieteellisiä arvoja. Harjualueen arvojen turvaamiseen tulee kiinnittää erityistä huomiota. Harjualueen erityispiirteitä ei saa tuhota. Suunnittelussa tulee kiinnittää huomiota rakennusten sovittamiseksi maisemaan. Rakennusten ja ympäristön rakennustavassa tulee välttää tarpeetonta maanmuokkausta ja pengerryksiä.

Kaava-alueessa on mukana myös erillinen maa- ja metsätalousalue (M-3). Maa- ja metsätalousalue on osoitettu kokonaisuudessaan luonnon monimuotoisuuden kannalta erityisen tärkeäksi alueeksi (luo-2). Alueella sijaitsevat luontoselvityksen mukainen tuore runsasravintainen lehto ja siihen kuuluva puro sekä rauhoitetun kasvin (lehtoneidonvaippa) esiintymisalue. Alueen suojelun perusteena olevan luontotyypin ominaispiirteitä ei saa heikentää. Alueella voidaan tehdä luonnonhoitotoimenpiteitä, joissa luontotyyppien ominaispiirteitä säilytetään tai vahvistetaan.

Maa- ja metsätalousalueille on osoitettu ohjeelliset ajoyhteydet (ajo) korttelialueille ja ranta-asemakaava-alueeseen rajoittuviin kiinteistöihin. Korttelin 3 eteläpuolelle on osoitettu 10 metriä leveä maa- ja metsätalousalue (M-3), joka mahdollistaa kulun rantaan.

Korttelialueet 5 ja 6



Ranta-asemakaava-alueen eteläosaan on osoitettu loma-asuntojen korttelit 5 ja 6 (RA-7). Rakennuspaikalla korttelissa 5 on toteutunut loma-asunto. Korttelissa 6 on kaksi uutta lomarakennuspaikkaa. Korttelin 6 rajauksessa on huomioitu Rautavuorelle kohoava jyrkkä rinne.

Kortteleissa 5 ja 6 suurimmaksi sallituksi kerrosluvuksi määrätty $(\frac{1}{2})II$. Sulkeissa oleva murto-luku roomalaisen numeron edessä osoittaa, kuinka suuren osan rakennuksen suurimman kerroksen alasta saa rakennuksen alimmassa kerroksessa käyttää kerrosalaan luettavaksi tilaksi.

Korttelissa 6 on osoitettu idän puoleinen rakennusalan raja 10 metrin etäisyydelle korttelialueen rajasta. Rakennusalan rajassa on huomioitu, että naapurikiinteistön rakennus sijaitsee lähellä rajaa. Rakennusalan osoittamisella 10 metrin päähän kiinteistön rajasta voidaan parantaa loma-asumisen viihtyisyyttä.

Muut kortteleihin 5 ja 6 liittyvät alueet on osoitettu maa- ja metsätalousalueeksi (M-3). Alueelle saa rakentaa maa- ja metsätalouden harjoittamisen kannalta tarpeellisia katoksia, joiden etäisyyden rantaviivasta tulee olla vähintään 15 metriä.

Kortteliin 5 ja osalle maa- ja metsätalousalueita on osoitettu maakunnallisesti arvokkaan harjuaalueen kaavamääräys (ge), Suksia-Sarkanen, joka sisältää merkittäviä maa-aineslain tarkoittamia geologisia, maisemallisia ja luonnontieteellisiä arvoja. Harjuaalueen arvojen turvaamiseen tulee kiinnittää erityistä huomiota. Harjuaalueen erityispiirteitä ei saa tuhota. Suunnittelussa tulee kiinnittää huomiota rakennusten sovittamiseksi maisemaan. Rakennusten ja ympäristön rakennustavassa tulee välttää tarpeetonta maanmuokkausta ja pengerryksiä.

Maa- ja metsätalousalueelle on osoitettu kaksi luonnon monimuotoisuuden kannalta erityisen tärkeää aluetta (luo-1). Molemmilla alueilla sijaitsee luontoselvityksen mukaiset rantaluhdan alueet. Alueiden suojelun perusteena olevan luontotyypin ominaispiirteitä ei saa heikentää. Alueilla voidaan tehdä luonnonhoitotoimenpiteitä, joissa luontotyyppien ominaispiirteitä säilytetään tai vahvistetaan.

Korttelin 5 kaakkoispuolelle on osoitettu kaksi muinaismuistoaluetta (SM). Molemmat ovat inventoituja kivistä asuinpaikkoja, jotka ovat muinaismuistolaililla (295/1963) rauhoitettuja kiinteitä muinaisjäännöksiä. Alueen kaivaminen, peittäminen, muuttaminen, vahingoittaminen, poistaminen ja muu siihen kajoaminen kielletty. Aluetta koskevista tai siihen liittyvistä suunnitelmista on pyydettävä alueellisen vastuumuseon (Pirkanmaan maakuntamuseo) lausunto.

Maa- ja metsätalousalueille on osoitettu ohjeelliset ajoyhteydet (ajo) korttelialueille ja ranta-
asemakaava-alueeseen rajoittuviin kiinteistöihin.

Koko kaava-alueetta koskevat yleismääräykset

Autopaikkoja on rakennettava 2 ap/ tontti.

Kaava-alueeseen rajoittuva vesialue on luonnonsuojelulain 75 §:n mukaisen uhanalaisen vesikasvin, ormion, potentiaalista elinympäristöä. Rantojen ja vesialueen käytöllä tulee tukea ormion säilymistä. Alueen maanomistajilla on velvollisuus huomioida ormion mahdollinen esiintyminen, jos rannoille suunnitellaan sellaisia toimenpiteitä, jotka voivat muuttaa alueen luonnonympäristöä. Alueella tulee välttää rantojen täyttöä, ruoppausta, pohjaan tukeutuvien laiturien rakentamista ja pohjaa varjostavien suurien laiturien rakentamista.

Kaava-alueeseen osin rajoittuva vesialue (Kukkia, Lehtisaarenselkä) on Natura 2000 -suojelualueeseen kuuluva alue. Natura 2000 -suojelualueeseen rajoittuvilla alueilla suoritettavista toimenpiteistä, joilla voi olla vedenlaatua tai vesialueen pohjaolosuhteita muuttava vaikutus, tulee tehdä luonnonsuojelulain 37 §:n mukainen ilmoitus luonnonsuojelulakia valvovalle viranomaiselle 30 vuorokautta ennen toimenpiteeseen ryhtymistä.

Alin suositeltava rakentamiskorkeus on N2000 +88,0 m.

5.2 Kaavan vaikutukset

Arvio Rautian ranta-asemakaavan toteuttamisen välittömistä ja välillisistä vaikutuksista:

Ranta-asemakaava mahdollistaa uusien loma-asuntojen rakentamisen Rautian alueelle.
Ranta-asemakaava mahdollistaa nykyisten lomarakennuspaikkojen lohkomisen.

Ihmisten elinoloihin ja elinympäristöön	Uusien lomarakennuspaikkojen sijainnissa ja rakennusalojen rajoissa on huomioitu naapurikiinteistöjen loma-asuminen. Uusi loma-asuminen on mahdollista toteuttaa siten, että sillä ei ole haitallista vaikutusta naapurikiinteistöille.
Maa- ja kallioperään, veteen, ilmaan ja ilmastoon	Ranta-asemakaava noudattaa Pälkäneen kunnan rakennusjärjestyksen määräyksiä koskien rakentamisen etäisyyksiä rantaviivasta. Alueen maaperä soveltuu lähtökohtaisesti hyvin rakentamiseen, eikä rakentaminen edellytä suuria massanvaihtoja tai maan merkittävää muokkaamista. Lomarakennukset ovat kooltaan niin pieniä, että niiden rakentaminen ei edellytä lähtökohtaisesti merkittävää maan muokkaamista. Kaavamääräykset puustoisena säilytettävästä ranta-vyöhykkeestä ja tontin rakentamattomien osien säilyttämisestä luonnonomukaisina vähentävät rakentamisen ja loma-asumisen haitallisia vaikutuksia vesistöön. Lomarakennuspaikoilla edellytetään, että jätevedet käsitellään ympäristönsuojelulaissa (27.6.2014/527) säädettyllä tavalla. Pälkäneen kunnan ympäristönsuojelumääräyksissä on säädetty, että ympäristönsuojeluviranomai-

nen voi edellyttää ankarampia puhdistusvaatimuksia yksittäistapauksissa. Ankarampi puhdistusvaatimus tarkoittaa jätevesien johtamisesta ympäristöön aiheutuvaa kuormituksen vähentämistä orgaanisen aineen (BHK₇) osalta vähintään 90 % ja kokonaisfosforin osalta 85 % verrattuna käsittelemättömän jäteveden kuormitukseen.

Lomarakennuspaikoilta voi johtua hulevesiä vesistöön. Uusien lomarakennuspaikkojen pinta-alat ovat 3829 m², 4078 m², 3590 m² ja 5967 m². Toteutuessaan kattopinta-ala peittää tonttien pinta-alasta 2- 5 %. Rantaan on määrätty 10-20 metriä leveä puustoisena säilytettävä alue. Lomarakennuspaikoilla tavanomaisesti käytetään vettä läpäiseviä pintamateriaaleja tontin rakentamattomilla osilla. Tonttien väljyys, pinta-alat, rakentamisen etäisyys rannasta sekä vettä läpäisevien pintamateriaalien käyttö hillitsevät hulevesien kulkeutumista vesialueeseen. Vaikutuksia vesistöön hillitsee myös se, että hulevedet suodattuvat maaperältään pääosin soraa, hiekkaa ja hiekkamoreenia olevien maakerrosten lävitse ennen niiden kulkeutumista veteen.

On mahdollista, että tonttien ranta-alueille tehdään maantäyttöä ja rakennetaan terasseja, laitureita ja muita rakennelmia. Tonttien rannoilla on mahdollista, että asukkaat muokkaavat ranta-aluetta ja ruoppaavat rantaa. Tarvittaessa vesialueelle kohdistuvat hankkeet edellyttävät vesilain mukaista vesitaloushanketta koskevaa lupaa, jos hanke voi muuttaa vesistön asemaa, syvyyttä, vedenkorkeutta tai virtaamaa, rantaa tai vesiympäristöä ja muutos aiheuttaa luonnon ja sen toiminnan vahingollista muutusta.

Kaava-alueella on hyvä luontainen pintavesien virtaus. Maaperä on pääosin soraa, hiekkaa ja hiekkamoreenia, joilla pintavesien imeytymis- ja suodattumiskyky on hyvä. Rakennuspaikolla ei ole tulvaherkkiä alueita. Rakennusalojen osoittaminen vähintään 10 metrin etäisyydelle rannasta, tonttien rakentamattomien osien säilyttäminen luonnonmukaisena sekä maa- ja metsätalousalueen määräys katosten etäisyydestä vähintään 15 metrin päähän rantaviivasta parantavat tonttien hulevesien hallintaa ja auttavat osaltaan hillitsemään mahdollista rakentamisen ja käytön aikaisten hulevesien valumista vesistöön.

Lehtoalueella sijaitsevan vesiuoman / puron aukipitämisellä ja virtauksella on vaikutusta ylempänä sijaitsevan valtaojan virtaukseen. Jos lehtoalueen vesiuoman / puron virtaus estyy, se voi aiheuttaa tulvaa ylempänä sijaitsevalla peltoalueelle.

Ranta-asemakaavassa annettu suositeltu alin rakentamiskorkeus mahdollistaa rakentamisen sijoittumisen korkeustasolle N2000 +88,0 m, joka määrittää tulvaherkkien

	rakenteiden alimman mahdollisen tason. Kukkian keskimääräinen vedenpinta on noin +86,9 m. Kaikki uudet rakennuspaikat sijoittuvat rinteeseen.
Kasvi- ja eläinlajeihin, luonnon monimuotoisuuteen ja luonnonvaroihin	<p>Ranta-asemakaavassa on huomioitu luontoselvityksessä esiin tuodut luontoarvot. Ranta-asemakaava suojelee luontoselvityksessä esiin tuotuja rantaluhtien sekä tuoreen runsasravinteisen lehdon ja siihen kuuluvan puron elinympäristöjä.</p> <p>Ranta-asemakaava ei merkittävästi lisää virkistyskäyttöä alueille, joilla on todettu erityisiä luontoarvoja.</p> <p>Suksianlahdella kortteli 6 sijaitsee luontoselvityksessä todetun rantaluhtien vieressä. Kyseinen rantaluhta on pienialainen ja helposti ympäristössään havaittavissa ja huomioitavissa. Lähtökohtaisesti rantaluhta ei ole virkistykseen kannalta suotuisaa ympäristöä, joten loma-asumisen vaikutukset siihen eivät todennäköisesti ole merkittäviä.</p> <p>Alue, jolla ranta-asemakaavaa varten laaditussa luontoselvityksessä havaittiin ormion esiintymisalue, on rajattu ranta-asemakaavan ulkopuolelle.</p> <p>Koska Kukkiolle laadituissa muissa ormiokartoituksissa ranta-asemakaava-alueelta on havaittu ormiota ja alue on potentiaalista ormion elinympäristöä, on kaavassa annettu sen potentiaalisen elinympäristön säilyttämistä koskeva yleismääräys. Yleismääräys tukee ormion suojelun tavoitteita.</p> <p>Alleco Oy:n vuonna 2023 laatimassa ormiokartoituksessa havaittu ormioesiintymä sijaitsee Suksianlahdella kaavassa maa- ja metsätalousalueeksi (M-3) osoitetun alueen edustalla. Kyseisessä kohdassa kaavaan on osoitettu luonnon monimuotoisuuden kannalta erityisen tärkeä alue (luo-1), rantaluhta. Esiintymästä on etäisyyttä korttelin 6 rakennuspaikan rajaan noin 55 metriä. Rantaluhtien kaavamääräys, jonka mukaan alueella voidaan tehdä luonnonhoitotoimenpiteitä, joissa luontotyyppien ominaispiirteitä säilytetään tai vahvistetaan, tukee ormion elinympäristön säilymistä.</p>



Vuonna 2023 tehdystä ormiokartoituksessa (Alleco Oy) havaitun ormioesiintymän sijainti yhdistettynä ranta-
asemakaavaehdotukseen.

	<p>Asemakaavassa osoitettu uusi rakentaminen on käyttö- tarkoitukseltaan lomarakentamista, joka on määrältään ja laadultaan sellaista, että sillä ei ole merkittäviä heikentä- viä vaikutuksia ranta-asemakaava-alueen luonnonarvoi- hin. Uudet rakennuspaikat sijaitsevat alueilla, joille ei koh- distu erityisiä luontoarvoja.</p> <p>Ranta-asemakaava ei merkittävästi heikennä niitä Na- tura 2000- suojelualueen luonnonarvoja, joiden suojele- miseksi alue on valittu Natura 2000 -verkostoon. Kaa- vassa on annettu Natura 2000-alueen suojelua koske- valla yleismääräyksellä. Yleismääräys tukee Natura 2000 -alueen suojelun tavoitteita.</p> <p>M-3 annettu määräys katoksien vähimmäistäisyydestä rantaviivasta estää maa- ja metsätalouden mahdollisia vaikutuksia Natura 2000- alueeseen.</p> <p>Ranta-asemakaavassa osoitettu uudisrakentaminen ei edellytä harjualueen geologisiin muodostumiin kajoa- mista. Kaavassa osoitettu rakentaminen on mahdollista toteuttaa ilman massanvaihtoja tai pengertämistä.</p>
<p>Kulttuuriympäristöön</p>	<p>Kaavassa osoitetun muinaismuistoalueen kaavamääräys huomioi muinaisjäännösten säilymisen. Ranta-asemaka- vaa varten laaditussa arkeologisessa inventoinnissa löy- detty uudet muinaisjäännökset, jotka on rajattu kaava-alu- een ulkopuolelle, tukevat kulttuuriperinnön säilymistä. Ne on rauhoitettu muinaismuistolailla riippumatta siitä, sisäl- tyvätkö ne kaava-alueeseen.</p>

Alue- ja yhdyskuntarakentamiseen, yhdyskuntatalouteen	Yhdyskuntarakenteen kannalta on järkevää, että lomaa-asumista täydennetään alueelle, jossa on olemassa olevaa lomarakentamista, joka soveltuu hyvin loma-asumiseen ja jonne on valmis tieyhteys.
Maanomistajien tasapuolinen kohteluun	<p>Ranta-asemakaavan mitoituksen lähtökohtina ovat emätilatarkastelu ja muunnetun rantaviivan laskelma sekä mitoitustarkastelu. Mitoituksessa on huomioitu paikalliset olosuhteet.</p> <p>Ranta-asemakaavalla on ratkaistu Raution emätilan rantarakennusoikeus siten, että sillä voidaan toteuttaa ranta-asemakaava-alueen kiinteistöjen maanomistajien kesken tehty yhteishalkominen.</p> <p>Ranta-asemakaavan laatimisen jälkeen emätilalle ei jää käyttämätöntä rakennusoikeutta.</p>
Liikenteeseen	<p>Kaava-alueelle on olemassa tieyhteys. Kaavalla ei ole vaikutusta alueen liikennöintiin.</p> <p>Uudet lomarakennuspaikat edellyttävät tonteille johtavien teiden rakentamista.</p>

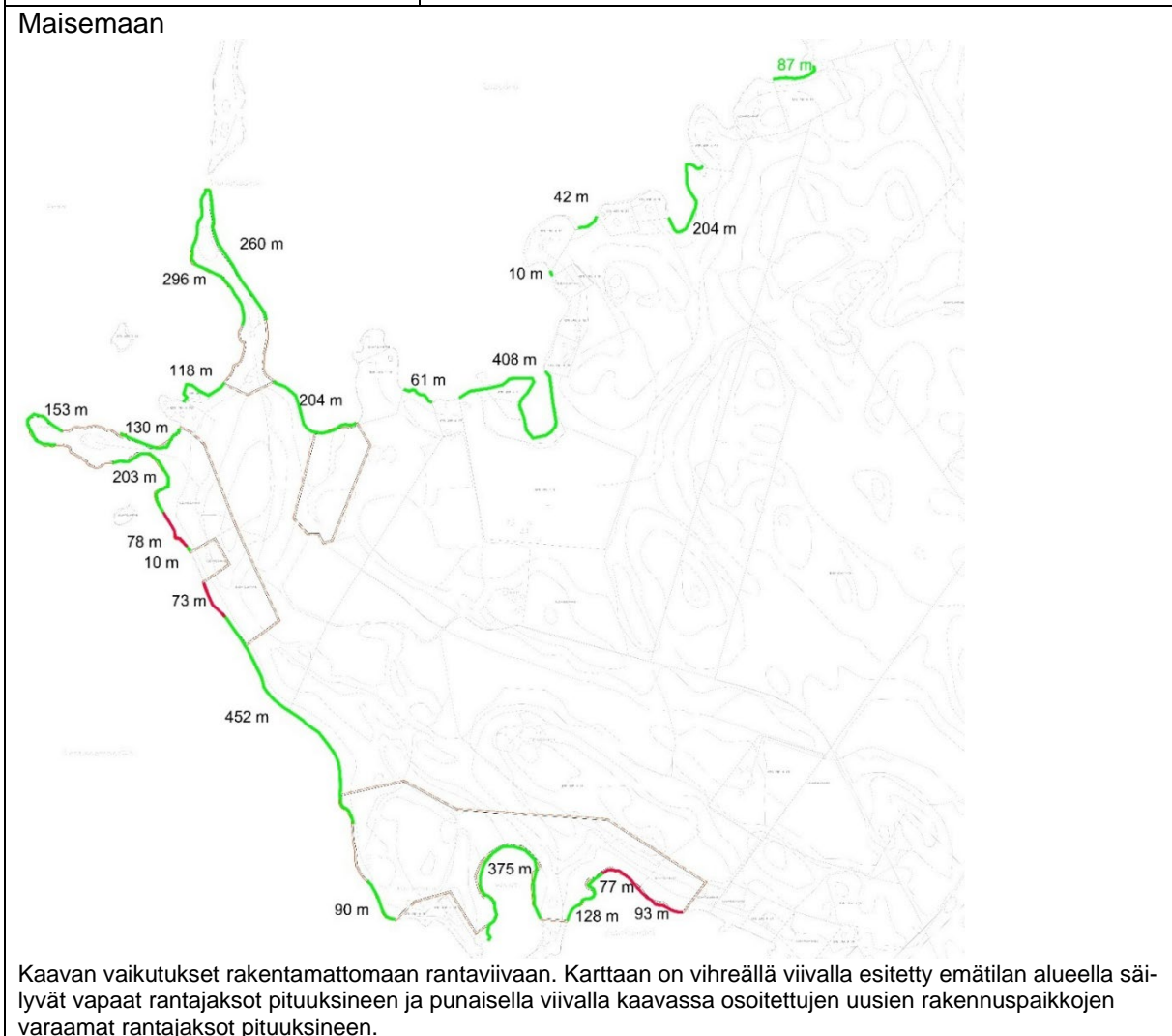

Uudet lomarakennuspaikat varaavat rantaviivaa yhteensä 330 metriä ja kaikki rakennuspaikat yhteensä 895 metriä. Rantaviivasta säilyy kaava-alueella rakentamattomana noin 1,9 km (68 %) ja koko emätilan alueelle yhteensä noin 2,9 kilometriä.

Uusista lomarakennuspaikoista kaksi pohjoisinta on osoitettu Lehtisaarenselän puoleisen yhtenäisen maisemajakson reunaan olemassa olevan rakennuspaikan viereen siten, että niiden eteläpuolella säilyy 452 metriä rakentamattomaa yhtenäistä rantaviivaa.

Uusista lomarakennuspaikoista kaksi eteläisintä on osoitettu Suksianlahdelle olemassa olevien rakennuspaikkojen jatkoksi siten, että ne eivät sijoitu maisemassa erottuvaan paikkaan, vaan suojaiseen lahdenpohjukkaan.

Rinnemaaston huomioiva suurin sallittu kerrosluku (1/2)II sekä kaavamääräykset yksittäisen rakennuksen julkisivun pituudesta ja tontin rakentamattomien osien säilyttämisestä luonnonmukaisina parantavat mahdollisuuksia sovitaa rakentaminen maisemaan.

Kaavamääräys puustoisena säilytettävästä rantavyöhykkeestä ja kielto rakentaa maa- ja metsätalousalueelle katoksia alle 15 metrin etäisyydelle rantaviivasta säilyttävät rantamaisemaa ja parantavat mahdollisuuksia sovitaa rakentaminen maisemaan. Maisema säilyy järven suunnasta nähtynä kivikkoisena ja metsäisenä. Uudet rakennuspaikat sijoittuvat metsämaisemaan siten, että puusto suojaa tehokkaasti rakentamisen näkymistä järvimaisemassa.

Maa- ja metsätalousalueelle (M-3) on sallittua rakentaa maa- ja metsätalouden harjoittamisen kannalta tarpeellisia katoksia. Katoksien lukumäärää ei ole rajoitettu. Katosten käyttötarkoitus rajaa niiden toteuttamisen siten, että kaavan toteuttaminen ei johda hallitsemattomaan katosten rakentamiseen alueelle.

Arvokkaalle harjualueelle on annettu harjualueen arvojen säilyttämistä velvoittava kaavamääräys, joka tukee harjuympäristön säilyttämistä koskevia maakunnallisia tavoitteita. Määräyksessä edellytetään, että harjualueen arvojen säilymiseen alueella tulee kiinnittää erityistä huomiota, harjualueen piirteisiin kuuluvia geologisia muodostumia ei saa tuhota ja että rakennusten ja ympäristön rakennustavassa tulee välttää tarpeetonta maanmuokkausta ja pengerryksiä. Lisäksi edellytetään, että suunnittelussa tulee kiinnittää erityistä huomiota rakennusten sovitamisessa maisemaan.

Kaidankärjen ja Harjun niemien rakentamattomille niemi-alueille on annettu kaavamääräys, joka tukee maiseman säilymistä. Määräyksessä edellytetään, että alueet tulee

	säilyttää puustoisena. Avohakkuu alueilla on kielletty. Alueilla sallitaan metsänhoidolliset toimenpiteet, jotka eivät merkittävästi muuta rantamaisemaa. Alueelle ei saa rakentaa katoksia.
--	--

Yleiskaavan sisältövaatimusten huomioon ottaminen

Alueidenkäyttölain 54 §:n mukaan, jos asemakaava laaditaan alueelle, jolla ei ole oikeusvai-
kutteista yleiskaavaa, on asemakaavaa laadittaessa soveltuvin osin otettava huomioon
myös, mitä yleiskaavan sisältövaatimuksista säädetään.

Rautian ranta-asemakaava-alueella ei ole voimassa olevaa yleiskaavaa.

Yleiskaavan sisältövaatimusten huomioon ottaminen ranta-asemakaavassa arvioidaan ranta-
asemakaavassa mukana olevien alueiden ja niiden alueiden osalta, joihin ranta-asemakaa-
valla on vaikutuksia.

Arvioinnissa huomioidaan, miten ranta-asemakaava sopeutuisi mahdollisen yleiskaavan ko-
konaisuuteen, sen tavoitteisiin sekä sen mitoitus- ja suunnitteluperiaatteisiin. Huomioitavaksi
tulee myös maakuntakaava, joka on ohjeena laadittaessa asemakaavaa.

Yhdyskuntarakenteen toimivuus, taloudellisuus ja ekologinen kestävyys

- Ranta-asemakaava sijoittuu alueelle, jolla on jo lomarakentamista.
- Kaava-alueelle on olemassa rakennettu tieyhteys. Uudet rakennettavat tonttitiet ovat lyhyitä.

Maiseman vaaliminen

- Maisema on huomioitu rakennuspaikkojen sijainnissa ja kaavamääräyksissä.
- Maakunnallisesti arvokas Suksia-Sarkasen harjualue on huomioitu uuden loma-asu-
misen sijainnissa ja kaavamääräyksissä.
- Harjualueelle on annettu sen arvojen säilyttämistä edellyttävä kaavamääräys.

Luonnonarvojen vaalimien

- Alueen luontoarvot on tunnistettu ja huomioitu riittävästi ranta-asemakaavassa osoite-
tun loma-asumisen sijainnissa ja kaavamääräyksissä. Ranta-asemakaavaa varten on
laadittu luontoselvitys, johon ranta-asemakaavan laatiminen on perustunut.
- Asemakaavalla ei ole merkittäviä vaikutuksia Natura-alueen suojelun perusteena ole-
viin luonnonarvoihin. Asemakaava ei varaa uusia rakentamattomia alueita rakentami-
seen.
- Ranta-asemakaavassa on annettu ormion potentiaalisen elinympäristön säilyttämistä
koskeva kaavamääräys.
- Ranta-asemakaavassa on huomioitu alueelle aiemmin laaditut ormiokartoitukset.

Virkistykseen soveltuvien alueiden riittävyys

- Virkistyminen alueella kohdistuu järviolueelle ja jokaisenoikeudella metsäalueille.
Ranta-asemakaava ei rajoita virkistyskäyttöä.
- Rantaviivasta kaava-alueella säilyy rakentamattomana 1,9 km (68 %). Vapaata ranta-
viivaa säilyy riittävän yhtenäisenä, jotta sen virkistyskäyttömahdollisuudet voivat to-
teutua.

Kohtuuton haitta

- Ranta-asemakaava ei estä tai olennaisesti heikennä naapurikiinteistöjen mahdolli-
suuksia käyttää kiinteistöjä niiden nykyiseen käyttötarkoitukseensa.

Maanomistajien tasapuolinen kohtelu

- Ranta-asemakaavassa osoitettu keskimääräinen mitoitus on 6,6 rakennuspaikkaa/ muunnettu rantaviivakilometri. Mitoituksessa on huomioitu mitoituksen sopeutuminen Kukkian laajempaan kokonaisuuteen ja toteutuneisiin kaavoihin.
- Mitoitusluokissa on huomioitu Kukkian erityispiirteet.
- Mitoitus on muodostettu rantojen luonto-, ympäristö- ja maisema-arvojen pohjalta yhtenäisistä arvoaluekokonaisuuksista siten, että mitoitusluokkiin eivät ole vaikuttaneet kiinteistörajat tai maanomistussuhteet.

5.4 Kaavamerkinnyt ja -määräykset

RA-7	Loma-asuntojen korttelialue. Yksittäisen rakennuksen julkisivun pituus saa olla enintään 12 m. Tontin rakentamattomat osat tulee säilyttää luonnonmukaisina.
M-3	Maa- ja metsätalousalue. Alueelle saa rakentaa maa- ja metsätalouden harjoittamisen kannalta tarpeellisia katoksia, joiden etäisyyden rantaviivasta tulee olla vähintään 15 metriä.
MY-3	Maa- ja metsätalousalue, jolla on erityisiä ympäristöarvoja. Alue tulee säilyttää puustoisena. Avohakkuu alueella on kielletty. Alueella sallitaan metsänhoidolliset toimenpiteet, jotka eivät merkittävästi muuta rantamaisemaa. Alueelle ei saa rakentaa katoksia.
SM	Muinaismuistoalue. Muinaismuistolailla (295/1963) rauhoitettu kiinteä muinaisjäänös. Alueen kaivaminen, peittäminen, muuttaminen, vahingoittaminen, poistaminen ja muu siihen kajoaminen kielletty. Aluetta koskevista tai siihen liittyvistä suunnitelmista on pyydettävä alueellisen vastuumuseon (Pirkanmaan maakuntamuseo) lausunto.
— ··· —	3 m kaava-alueen rajan ulkopuolella oleva viiva.
—	Korttelin raja.
1	Korttelin numero.
1	Ohjeellisen tontin numero.
II	Roomalainen numero osoittaa rakennusten, rakennuksen tai sen suurimman osan sallitun kerrosluvun.
(1/2)II	Sulkeissa oleva murtoluku roomalaisen numeron edessä osoittaa, kuinka suuren osan rakennuksen suurimman kerroksen alasta saa rakennuksen alimmassa kerroksessa käyttää kerrosalaan luettavaksi tilaksi.
II(1/2)	Sulkeissa oleva murtoluku roomalaisen numeron jäljessä osoittaa, kuinka suuren osan rakennuksen suurimman kerroksen alasta saa rakennuksen ylimmässä kerroksessa käyttää kerrosalaan luettavaksi tilaksi.
145	Rakennusoikeus kerrosalaneliömetreinä.
	Rakennusala.
t	Rakennusala, jolle saa sijoittaa talousrakennuksen.
my	Alueen osa, jolla on maisema-arvoja. Alue tulee säilyttää puustoisena. Avohakkuu alueella on kielletty. Alueella sallitaan metsänhoidolliset toimenpiteet, jotka eivät merkittävästi muuta rantamaisemaa. Alueelle ei saa rakentaa katoksia.
ajo	Ohjeellinen ajoyhteys.
luo-1	Luonnon monimuotoisuuden kannalta erityisen tärkeä elinympäristö, rantaluhta, jonka suojelun perusteena olevan luontotyypin ominaispiirteitä ei saa heikentää. Alueella voidaan tehdä luonnonhoitotoimenpiteitä, joissa luontotyyppien ominaispiirteitä säilytetään tai vahvistetaan.
luo-2	Luonnon monimuotoisuuden kannalta erityisen tärkeä elinympäristö, tuore runsasravinteinen lehto ja siihen kuuluva puro, jonka suojelun perusteena olevan luontotyypin ominaispiirteitä ei saa heikentää. Alueella voidaan tehdä luonnonhoitotoimenpiteitä, joissa luontotyyppien ominaispiirteitä säilytetään tai vahvistetaan.

ge

Maakunnallisesti arvokas harjualue (Suksia-Sarkanen), joka sisältää merkittäviä maa-aineslain tarkoittamia geologisia, maisemallisia ja luonnontieteellisiä arvoja. Harjualueen arvojen turvaamiseen tulee kiinnittää erityistä huomiota. Harjualueen erityispiirteitä ei saa tuhota. Suunnittelussa tulee kiinnittää huomiota rakennusten sovittamiseksi maisemaan. Rakennusten ja ympäristön rakennustavassa tulee välttää tarpeetonta maanmuokkausta ja pengerryksiä.

Yleismääräykset:

Autopaikkoja on rakennettava 2 ap/ tontti.

Kaava-alueeseen rajoittuva vesialue on luonnonsuojelulain 75 §:n mukaisen uhanalaisen vesikasvin, ormion, potentiaalista elinympäristöä. Rantojen ja vesialueen käytöllä tulee tukea ormion säilymistä. Alueen maanomistajilla on velvollisuus huomioida ormion mahdollinen esiintyminen, jos rannoille suunnitellaan sellaisia toimenpiteitä, jotka voivat muuttaa alueen luonnonympäristöä. Alueella tulee välttää rantojen täyttöä, ruoppausta, pohjaan tukeutuvien laiturien rakentamista ja pohjaa varjostavien suurien laiturien rakentamista.

Kaava-alueeseen osin rajoittuva vesialue (Kukkia, Lehtisaarenselkä) on Natura 2000 -suojelualueeseen kuuluva alue. Natura 2000 -suojelualueeseen rajoittuvilla alueilla suoritettavista toimenpiteistä, joilla voi olla vedenlaatua tai vesialueen pohjaolosuhteita muuttava vaikutus, tulee tehdä luonnonsuojelulain 37 §:n mukainen ilmoitus luonnonsuojelulakia valvovalle viranomaiselle 30 vuorokautta ennen toimenpiteeseen ryhtymistä.

Alin suositeltava rakentamiskorkeus on N2000 +88,0 m.

6 ASEMAKAAVAN TOTEUTUS

Asemakaava voidaan toteuttaa välittömästi, kun se on tullut lainvoimaiseksi.

Asemakaavan toteuttaminen edellyttää, että rantavyöhyke säilytetään puustoisena. Tontin rakentamattomat osat tulee säilyttää luonnonmukaisina.

Ranta-asemakaava-alueella on useita erityisen tärkeitä elinympäristöjä, jotka tulee säilyttää. Niiden käytössä ja hoidossa on varmistettava, että suojelun perusteena olevan luontotyypin ominaispiirteitä ei saa heikentää. Alueella voidaan tehdä luonnonhoitotoimenpiteitä, joissa luontotyyppien ominaispiirteitä säilytetään tai vahvistetaan. Rantaluhtien hoidossa ja käytössä on huomioitava, että ne ovat linnustolle tärkeitä pesimis- ja suojapaikkoja.

Ranta-asemakaava-alueella havaittiin esiintyvän lehtoneidonvaippaa. Lehtoneidonvaippa on luonnonsuojelulain 74 §:n mukaisesti rauhoitettu laji. Luonnonsuojelulain mukaan rauhoitettua kasvia, sen osaa tai siemeniä ei saa poimia, kerätä, leikata irti, ottaa juurineen eikä hävittää.

Alueen maanomistajilla on velvollisuus huomioida ormion mahdollinen esiintyminen, jos rannoille suunnitellaan sellaisia toimenpiteitä, jotka voivat muuttaa alueen luonnonympäristöä. Alueella tulee välttää rantojen täyttöä, ruoppausta, pohjaan tukeutuvien laiturien rakentamista ja pohjaa varjostavien suurien laiturien rakentamista.

Natura 2000 -suojelualueeseen rajoittuvilla alueilla suoritettavista toimenpiteistä, joilla voi olla vedenlaatua tai vesialueen pohjaolosuhteita muuttava vaikutus, tulee tehdä luonnonsuojelulain 37 §:n mukainen ilmoitus luonnonsuojelulakia valvovalle viranomaiselle 30 vuorokautta ennen toimenpiteeseen ryhtymistä.

Alueen vesihuolto on järjestettävä kiinteistökohtaisesti. Kiinteistöjen jätevedet on johdettava ja käsiteltävä siten, ettei niistä aiheudu ympäristön pilaantumisen vaaraa. Rakennusten ja teiden rakentamisen aikaisten hulevesien hallintaan ja käsittelyyn tulee kiinnittää erityistä huomiota, jotta hulevesistä ei aiheudu kuormitusta vesistöön.

Harjualueella tulee kiinnittää erityistä huomiota rakennusten sovittamisessa maisemaan.

Rakennusten ja ympäristön rakennustavassa tulee välttää tarpeetonta maanmuokkausta ja pengerryksiä.

Alueella sijaitsee muinaismuistolaille (295/1963) rauhoitettuja kiinteitä muinaisjäännöksiä, joiden kaivaminen, peittäminen, muuttaminen, vahingoittaminen, poistaminen ja muu siihen kaivoaminen kielletty. Niitä koskevista tai siihen liittyvistä suunnitelmista on pyydettävä alueellisen vastuumuseon (Pirkanmaan maakuntamuseo) lausunto.

Nokiolla 18.3.2026

Helena Väisänen
Arkkitehti SAFA
Arkkitehtitoimisto Helena Väisänen



Arkkitehtitoimisto Helena Väisänen

PÄLKÄNEEN KUNTA

RAUTIAN RANTA-ASEMAKAAVA

RANTA-ASEMAKAAVA KOSKEE KIINTEISTÖJÄ RAUTIA 635-455-4-9, HARJU 635-455-4-10, RAUTAVUORI 635-455-4-11 JA SAMA 635-455-4-17

OSALLISTUMIS- JA ARVIOINTISUUNNITELMA
5.6.2023 12.9.2024 25.9.2025 18.3.2026

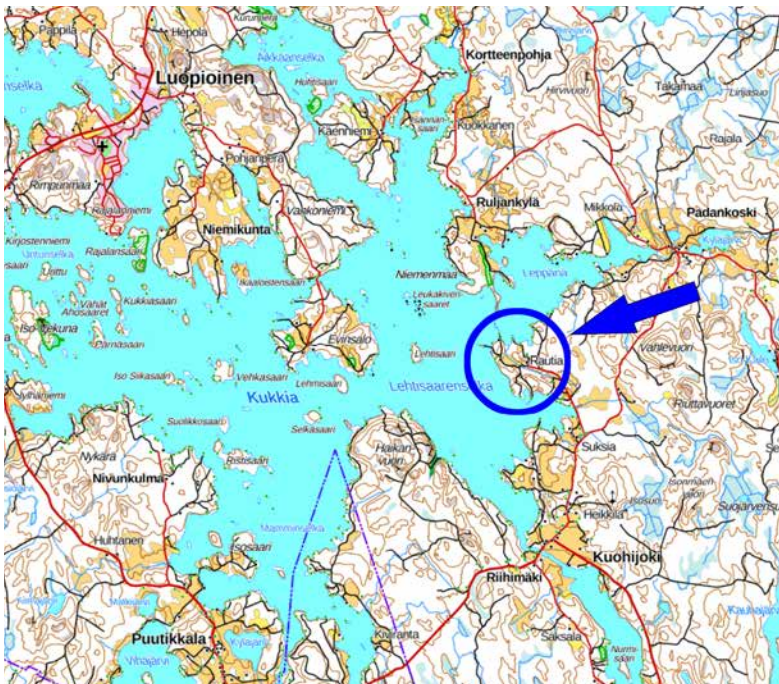

Ote maastokartasta. Kaava-alueen sijainti on esitetty sinisellä ympyrällä.

YHTEYSTIEDOT

Hankkeen nettisivut:

www.palkane.fi

→ Asuminen ja ympäristö

→ Kaavoitus ja yleisten alueiden suunnittelu

→ Vireillä olevat kaavat

Pälkäneen kunta

Keskustie 1
36600 Pälkäne

Maankäytön suunnittelija
Aarni-Pekka Jakonen

puh. 040 737 5390
aarni-pekka.jakonen@palkane.fi

OSALLISTUMIS- JA ARVIOINTISUUNNITELMA JA SEN TARKOITUS

Osallistumis- ja arviointisuunnitelma on kaavahankkeen yleisesite, jossa kerrotaan, miksi kaava laaditaan, miten kaavoitus etenee ja missä vaiheissa siihen voi vaikuttaa. Osallistumis- ja arviointisuunnitelmaa voidaan täydentää hankkeen aikana.

Osallistumis- ja arviointisuunnitelman (OAS) tarkoitus on määritelty alueidenkäyttölain 63 §:ssä mm. seuraavasti:

”Kaavaa laadittaessa tulee riittävän aikaisessa vaiheessa laatia kaavan tarkoitukseen ja merkitykseen nähden tarpeellinen suunnitelma osallistumis- ja vuorovaikutusmenettelyistä sekä kaavan vaikutusten arvioinnista. Kaavoituksen vireilletulosta tulee ilmoittaa sillä tavoin, että osallisilla on mahdollisuus saada tietoja kaavoituksen lähtökohdista ja osallistumis- ja arviointimenettelyistä.”

Kaavan laatija:



Arkkitehtitoimisto

Helena Väisänen

Puh. 040 5576 086

arkkitehtitoimisto@helenavaisanen.fi

KAAVA-ALUEEN SIJAINTI JA MAANOMISTUS

Ranta-asemakaavan alue sijaitsee Luopioisissa Kukkian itäosassa. Kaava-alue on neliosainen. Alueen pinta-ala on noin 15 hehtaaria.

Alue on yksityisessä omistuksessa.

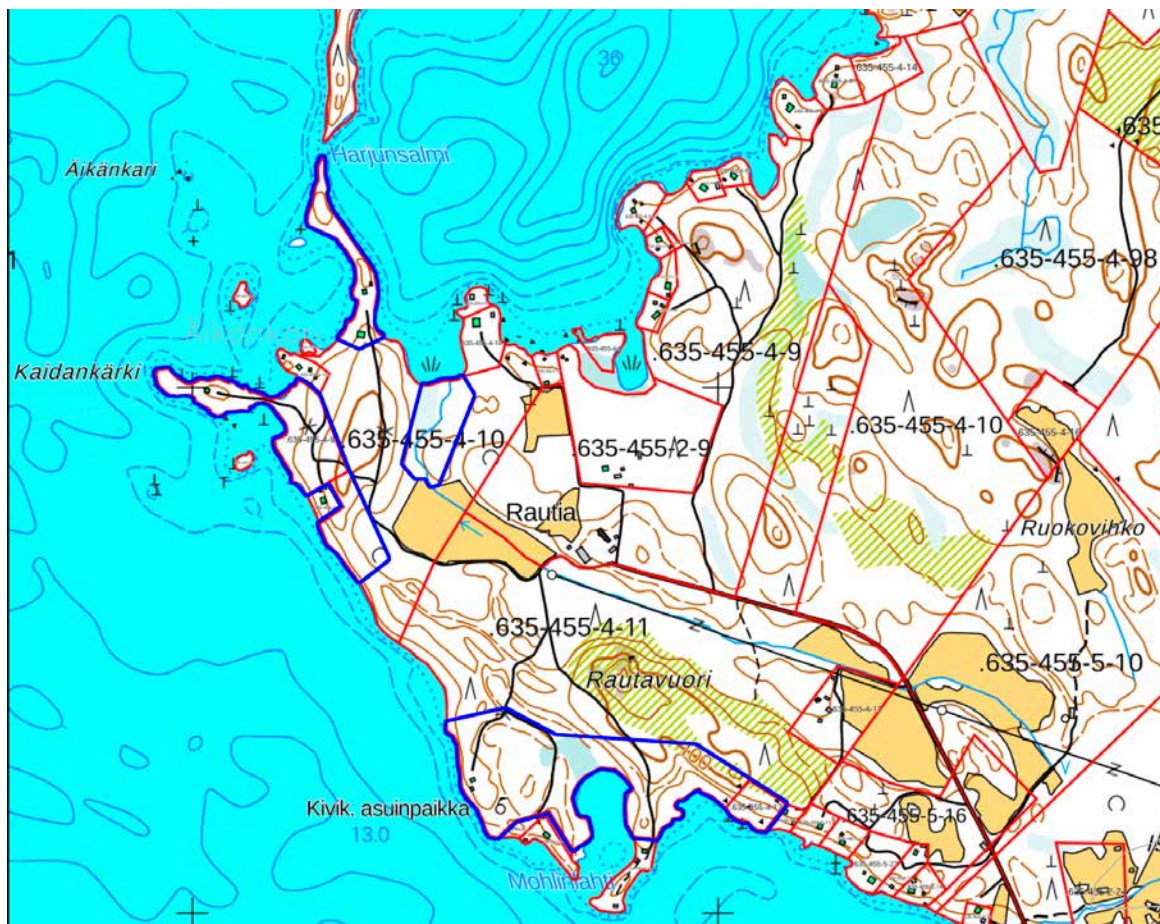

Kaava-alueen rajaus. Rajausta on mahdollista muuttaa kaavahankkeen aikana.

SUUNNITTELUN TAVOITE

Asemakaavan tavoitteena on osoittaa alueella sijaitsevat toteutuneet lomarakennuspaikat ja osoittaa alueelle uusia omarantaisia lomarakennuspaikkoja.

SUUNNITTELUN ALOITE

Aloitteen ranta-asemakaavan laatimisesta ovat tehneet kiinteistöjen maanomistajat.

SUUNNITTELUN LÄHTÖKOHDAT

Ympäristö

Rautian niemialueen rannoilla sijaitsee loma-asumista. Muu osa niemestä on metsää. Rannat ovat peitteiset ja paikoin kivikkoiset. Kalliorantoja ei ole.

Alueen lounaisrannalla sijaitsee Rautian kivikautinen asuinpaikka, joka on on kiinteä muinaisjäänös.

Maakuntakaava

Suunnittelualueella on voimassa Pirkanmaan maakuntakaava 2040 ja vaihemaakuntakaava Elonkirjo ja energia.

Maakuntakaavassa alue on osoitettu maaseutu-alueeksi. Aluetta koskee aluerajaus, arvokas geologinen muodostuma, maakunnallisesti arvokas harjualue Suksia-Sarkanen (ge1). Aluerajaus jatkuu kaava-alueen etelä- ja pohjoispuolelle. Alue kuuluu maakuntakaavan siniviherluonnon monimuotoisuuden ydinalueeseen.

Kukkia on osoitettu Natura2000-verkoston kuuluvaksi alueeksi.

Yleiskaava ja asemakaava

Alueella ei ole voimassa olevaa yleiskaavaa eikä voimassa olevia asemakaavoja.

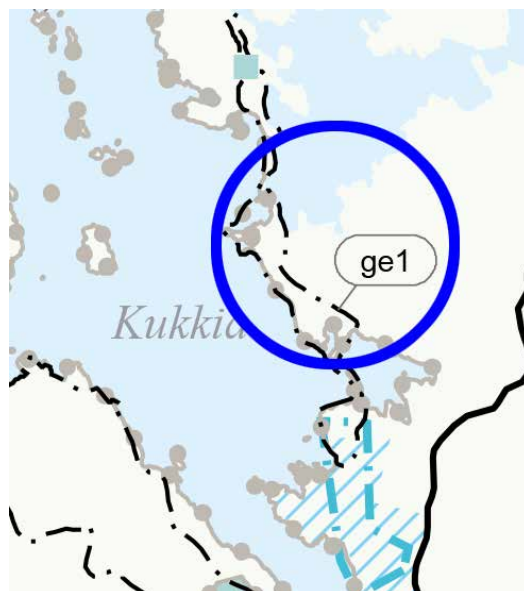

Ote Pirkanmaan maakuntakaava 2040:stä. Kaava-alueen sijainti on esitetty sinisellä ympyrällä.

VAIKUTUSTEN ARVIOINTI

Rautian ranta-asemakaavaa laadittaessa keskeisiä asioita vaikutuksia arvioitaessa ovat:

- Vaikutukset luontoon.
- Vaikutukset maisemaan.
- Vaikutukset virkistykseen.
- Vaikutukset maanomistajien tasapuoliseen kohteluun.

Asemakaavalla on vaikutusta eniten alueen maanomistajiin sekä alueeseen rajautuvien alueiden maanomistajiin.

SELVITYKSET

Ranta-asemakaavan laatimisen perustaksi on laadittu seuraavat selvitykset:

- Emätilatarkastelu
- Muunnetun rantaviivan laskelma
- Mitoitustarkastelu
- Luontoselvitys
- Yleispiirteinen maisemaselvitys

OSALLISET

Ranta-asemakaavan laatimisen yhteydessä osallisia ovat:

- Suunnittelualan maanomistajat
- Suunnittelualueeseen rajautuvien kiinteistöjen maanomistajat ja asukkaat
- Pirkanmaan ELY-keskus
- Pirkanmaan maakuntamuseo
- Pälkäneen kunnan tekninen lautakunta sekä rakennus- ja ympäristöjaosto.

Kaavoituksessa osallisia ovat suunnittelualan maanomistajat ja ne, joiden asumiseen, työntekoon tai muihin oloihin kaava saattaa huomattavasti vaikuttaa, sekä viranomaiset ja yhteisöt, joiden toimialaa suunnittelussa käsitellään.

OSALLISTUMINEN

Kaikissa kaavaprosessin vaiheissa osallistuminen on mahdollista esittämällä mielipiteitä nähtävänä olevista aineistoista.

Palautetta on mahdollista antaa osallistumis- ja arviointisuunnitelmasta, kaavan valmisteluaineistosta ja asemakaavaehdotuksesta.

Kaavaluonnoksesta pyydetään lausunnot asian kannalta oleellisilta viranomaistahoilta. Tarvittaessa viranomaisten kanssa järjestetään hankkeen edetessä työneuvotteluja ja tehdään muuta yhteistyötä.

TIEDOTTAMINEN

Kaavan nähtävillä pitämisestä tiedotetaan kunnan verkkosivuilla sekä ilmoittamalla Sydän-Hämeen lehdessä. Valmisteluvaiheessa lähetetään kirjeitse tiedote maanomistajalle ja lähinaapureille.

Asemakaavaehdotuksesta voidaan lisäksi tiedottaa kirjeitse niitä, jotka ovat sitä erikseen pyytäneet. Kaavan valmisteluaineisto ja kaavaehdotus tulevat nähtäville kunnan verkkosivuille www.palkane.fi.

Kaavaluonnoksesta annettuihin mielipiteisiin ja kaavaehdotuksesta jätettyihin muistutuksiin sekä saatuihin lausuntoihin laaditaan vastineet. Ehdotusvaiheessa niille muistutuksen tehneille, jotka ovat ilmoittaneet osoitteensa, lähetetään kunnan perusteltu kannanotto esitettyyn mielipiteeseen.

Hyväksymispäätöksestä voi valittaa Hämeenlinnan hallinto-oikeuteen, valitusaika on 30 päivää. Hyväksymispäätöksestä ilmoitetaan kirjeitse vain sitä erikseen kaavaehdotuksen nähtävänä ollessa pyytäneille ja osoitteensa ilmoittaneille.

Mikäli hyväksymispäätöksestä ei valiteta, asemakaava tulee voimaan kuulutuksella.



Hankkeen nettisivut:

www.palkane.fi

→ Asuminen ja ympäristö

→ Kaavoitus ja yleisten alueiden suunnittelu

→ Vireillä olevat kaavat

KAVAHANKKEEN KULKU

Vaihe 1: Osallistumis- ja arviointisuunnitelma ja lähtöaineisto

Tehtävät ja hallinnolliset käsittelyt	Tavoitteellinen aikataulu, osallistuminen
Osallistumis- ja arviointisuunnitelman (OAS) laatiminen.	Kesä 2023 Osallistumis- ja arviointisuunnitelmaan voi tutustua kunnanvirastossa ja kunnan verkkosivuilla. Siitä voi antaa palautetta vapaamuotoisesti.
Osallistumis- ja arviointisuunnitelman nähtäville asettaminen. OAS lähetetään postitse rajanaapureille.	Osallistumis- ja arviointisuunnitelmasta pyydetään kommentteja viranomaisilta ja lautakunnilta.
Tarvittavan lähtöaineiston ja selvitysten hankkiminen.	Osallistumis- ja arviointisuunnitelmaa voidaan täydentää hankkeen aikana.

Vaihe 2: Kaavaluonnos

Tehtävät ja hallinnolliset käsittelyt	Tavoitteellinen aikataulu, osallistuminen
Kaavaluonnoksen laatiminen osallistumis- ja arviointisuunnitelmasta saadun palautteen sekä lähtöaineiston ja selvitysten pohjalta.	Syksy 2024 Aineistoihin voi tutustua kunnan nettisivuilla ja kunnanvirastolla. Aineistosta pyydetään lausuntoja viranomaisilta ja lautakunnilta.
Kaavaluonnoksen ja muun valmisteluaineiston nähtäville asettaminen 30 pv.	Osalliset ja kunnan jäsenet voivat esittää aineistosta mielipiteensä.

Vaihe 3: Kaavaehdotus ja kaavan hyväksyminen

Tehtävät ja hallinnolliset käsittelyt	Tavoitteellinen aikataulu, osallistuminen
Kaavaehdotuksen laatiminen luonnoksen ja siitä saadun palautteen pohjalta.	Syksy-talvi 2025-2026 Ehdotuksesta pyydetään lausuntoja asian kannalta oleellisilta viranomaistahoilta.
Kaavaselostuksen täydentäminen.	Osalliset ja kunnan jäsenet voivat tehdä kaavaehdotuksesta muistutuksia, jotka tulee toimittaa kunnalle ennen nähtävänä olon päättymistä.
Kaavaehdotuksen nähtäville asettaminen 30 pv.	
Yhteenveto saaduista mielipiteistä ja lausunnoista sekä vastineet niihin.	
Kaavaehdotuksen mahdollinen tarkistaminen ja lopullisten hyväksyttävien asiakirjojen laatiminen.	
Kaavan hyväksyminen. Kunnanvaltuusto hyväksyy kaavan.	Kaavasta on mahdollista valittaa 30 pv:n sisällä päätöksestä.

PÄLKÄNEEN KUNTA

RAUTIAN RANTA-ASEMAKAAVA

OSALLISTUMIS- JA ARVIOINTISUUNNITELMA (05.06.2023)

PALAUTERAPORTTI 12.09.2024

Saapuneet lausunnot:

Palautteen antaja	Pvm
Pälkäneen kunnan rakennus- ja ympäristöjaosto	06.09.2023
Pirkanmaan maakuntamuseo	29.09.2023
Pirkanmaan ELY-keskus	04.10.2023

Saapuneet mielipiteet:

Palautteen antaja	Pvm

LAUSUNTO	VASTINE
Pälkäneen kunnan rakennus- ja ympäristöjaosto: Rautian ranta-asemakaavan osallistumis- ja arviointisuunnitelmassa on esitelty riittävän kattavasti suunnittelualue ja suunnitteluun vaikuttavat tekijät. Kaavan osallisten lista kattaa kaikki oleelliset tahot. Vaikutuksia arvioidaan riittävän monipuolisesti eri näkökulmista.	Pälkäneen kunnanhallitus: Todetaan saapunut lausunto.
Pirkanmaan maakuntamuseo: Kaava-alueelta ei tunneta valtakunnallisia tai maakunnallisia rakennetun ympäristön tai maiseman arvoja. Paikallisia arvoja ei näiltä osin ole tutkittu. Alueella on ollut lomarakentamista viimeistään 1940-luvulta lähtien, mutta vuoden 1965 peruskartalla näkyvät kesämökkipaikat on rajattu kaava-alueen ulkopuolelle. Näin ollen kaava-alueen ei voida arvioida omaavan erityistä potentiaalia rakennetun ympäristön arvojen osalta eikä hanke edellytä rakennetun ympäristön inventointia.	Pälkäneen kunnanhallitus: Todetaan saapunut lausunto.

<p>Arkeologisen kulttuuriperinnön osalta maakuntamuseo toteaa, että suunnittelualueelta tunnetaan kiinteä muinaisjäänös Rautian kivikautinen asuinpaikka (muinaisjäänösrekisteritunnus 439010018). Kiinteän muinaisjäänöksen ja sen suoja-alueen kaivaminen, peittäminen, muuttaminen, vahingoittaminen ja muu niihin kajoaminen ilman muinaismuistolain nojalla annettua lupaa on kielletty (MML 1 ja 4 §). Muinaisjäänöksen alueelle ei tule osoittaa rakentamista.</p> <p>Kaava-alueita ei ole aikaisemmin inventoitu. Tämän vuoksi on pidettävä mahdollisena, että kaava-alueelta löytyisi vielä tuntemattomia esihistoriallisia tai historiallisen ajan muinaisjäänöksiä tai muita arkeologisia kulttuuriperintökohteita. Niiden huomioonottaminen kaavassa edellyttää arkeologisen tarkkuusinventoinnin suorittamista MRL 9 §:n mukaisesti.</p> <p>Arkeologisia tutkimuksia voidaan tehdä vain luomattomissa olosuhteissa, sulan maan aikana. Tutkimuksissa tulee noudattaa Suomen arkeologien kenttätöiden laatuohjeita (2020) ja muita Museoviraston ohjeita. Tutkimuksen tekijän tulee toimittaa raportti digitaalisena arviointia varten Pirkanmaan maakuntamuseolle (pirkanmaan.maakuntamuseo@tamper.fi). Arvioinnissa varmistetaan, että tutkimus vastaa sille asetettuja tavoitteita ja laatuvaatimuksia. Raportti toimitetaan arvioinnin jälkeen Museovirastoon, jossa se tallennetaan sähköiseen asianhallintajärjestelmään ja julkaistaan palvelussa https://asiat.museovirasto.fi/. Tutkimusraporttien tiedot tallennetaan myös muinaisjäänösrekisteriin, jonka tietoja voi selata kaikille avoimessa Kulttuuriympäristön palveluikkunassa www.kyppi.fi. Verkossa julkaistava raportti ei saa sisältää yksityishenkilöiden henkilötietoja, esim. maanomistajien nimiä tai osoitteita. Raportin lisäksi museolle on toimitettava kohteiden sijaintitiedot ja rajaukset paikkatietomuodossa. Lisätietoja tutkimusten tilaamisesta ja suorittamisesta saa maakuntamuseolta. Tämä lausunto on liitettävä tutkimusta koskevaan tarjouspyyntöön.</p>	<p>Ranta-asemakaavan vaikutusalueelle on laadittu maakuntamuseon ohjeistuksen mukaisesti arkeologinen tarkkuusinventointi kesällä 2024.</p>
<p>LAUSUNTO</p>	<p>VASTINE</p>
<p>Pirkanmaan ELY-keskus:</p>	<p>Pälkäneen kunnanhallitus:</p>
<p><u>Luontoarvot</u> Vaikutusten arvioinnissa tulisi tehdä Natura-arvioinnin tarveharkinta, joko luontoselvityksen yhteydessä tai vaihtoehtoisesti sen voi sisällyttää suoraan kaavaselostukseen.</p> <p>Kaava-alueen rannoilla esiintyy Kukkian karut kirkasvetiset järvet - luontotyyppille (3110) ominaista</p>	<p>Ranta-asemakaavaa varten on laadittu Natura-arvioinnin tarveharkinta.</p> <p>Kaava-alueelle ja sen vaikutusalueelle on laadittu luontoselvitys.</p>

<p>ormiota. Alleco on tarkastanut aiempien kartoitusten mukaiset havaintopaikat. Esiintymien välialueita ei ole välttämättä kartoitettu. Tämä antaa suhteellisen varmaa tietoa näiden kartoitettujen kohteiden nykytilasta ja vihjetietoa siitä, että ranta-alueilla voi olla potentiaalia lajille laajemmin. Rakennusalojen edustan osalta olisi ranta-alueille tarpeen tehdä tarkempi ormiokartoitus, myös puuttuvasta itäosasta. Ilmakuvatarkastelun perusteella Harjunsalmen itäpuoleiset ranta-alueet vaikuttavat ainakin osittain lajille mahdollisilta kasvupaikoilta. Mikäli rakennusalojen väliin jää käsittelemättömiä ranta-alueita, joille ei nyt osoiteta muuttavaa maankäyttöä, ei niiden kartoittaminen ole välttämätöntä. Mikäli ennakkotarkastelussa pystytään osoittamaan, että muutettavat ranta-alueet ovat osin tai kaikki ormiolle soveltumattomia (esimerkiksi täysin umpeenkasvaneita), ei näille lajikartoituksen osoittaminen ole välttämätöntä.</p> <p>Luontoselvityksissä tulisi myös selvittää muu lajisto kaava-alueella. Luontoselvityksissä tulisi kiinnittää huomiota luonnonsuojelulain tarkoittamiin luontotyyppeihin. Esimerkiksi lehmusmetsiköitä on rajattu järven rantamilta ja saarista runsaasti. Muita selvitettäviä luontoarvoja ovat linnusto sekä mahdolliset muut alueelle potentiaaliset lajit.</p>	
<p><u>Geologiset arvot</u> Kaavoitettavalle alueelle sijoittuu osittain maakunnallisesti arvokas harjualue Suksia-Sarkanen. Vaikutusten arvioinnissa tulee huomioida myös arvokkaaseen harjualueeseen kohdistuvat vaikutukset ja kaavamääräyksissä arvokkaan harjualueen arvojen säilyttäminen. Jos suunnittelualueelle sijoittuu suppia tai muita harjualueen piirteisiin kuuluvia geologisia muodostumia, tulee niiden tuhoamista välttää.</p>	<p>Kaavaa laadittaessa ja sen vaikutuksia arvioidessa huomioidaan arvokas harjualue ja sen arvojen säilyttäminen.</p>
<p><u>Ranta-alueen suunnitteluperiaatteet</u> Suunnittelualueella ei ole voimassa oleva yleiskaava. Yksittäisiä ranta-asemakaavoja laatiessa, tulisi kiinnittää erityistä huomioita siihen, että kokonaiskuvassa alueelle jää tarpeeksi yhtenäistä rakentamatonta ranta-aluetta.</p> <p>Osallistumis- ja arviointisuunnitelman mukaan laadittavia selvityksiä ovat mm. emätilatarkastelu, muunnetun rantaviivan laskelma, mitoitustarkastelu ja yleispiirteinen maisemaselvitys. ELY-keskus muistuttaa jatkosuunnittelua varten, että mitoituksessa on tarpeen huomioida kanta/emätilalaskennan lisäksi alueen maisema- ja luontoarvot ja mitoituseriaatteet tulisi avata kaavaselostuksessa.</p>	<p>Ranta-asemakaavaa laadittaessa huomioidaan ELY-keskuksen esille tuomat ranta-alueen suunnitteluperiaatteet. Maisema- ja luontoarvot huomioidaan mitoituksessa ja mitoituseriaatteet esitetään kaavaselostuksessa.</p>

Yhteenveto:

Ranta-asetmakaavan vaikutusalueelle on laadittu maakuntamuseon ohjeistuksen mukaisesti arkeologinen tarkkuusinventointi kesällä 2024.

Ranta-asetmakaavaa varten on laadittu Natura-arvioinnin tarveharkinta.

Kaava-alueelle ja sen vaikutusalueelle on laadittu luontoselvitys.

Kaavaa laadittaessa ja sen vaikutuksia arvioitaessa huomioidaan arvokas harjuaalue ja sen arvojen säilyttäminen.

Ranta-asetmakaavaa laadittaessa huomioidaan ELY-keskuksen esille tuomat ranta-alueen suunnitteluperiaatteet. Maisema- ja luontoarvot huomioidaan mitoituksessa ja mitoitusperiaatteet esitetään kaavaselostuksessa.



LUONTOSELVITYS

Pälkäne, Luopioinen

Rautian ranta-asemakaavan alue
2.10.2023 (täydennetty 27.3.2024)



Padasjoki
puh. 040-7576122
miljoosuunnitteluhk@gmail.com
www.miljoosuunnittelu.fi

Sisällysluettelo

.....	1
Liitteet.....	2
Johdanto.....	3
Selvitysalue.....	3
Selvitysmenetelmät ja havainnot.....	4
Lintuhavainnot.....	9
Luontotyypit ja muut alueet.....	10
SELVITYSALUE 1. (Leppänen ranta-alue).....	10
1. Nuori lehtomainen kangas.....	10
2. Varttunut havupuuvaltainen tuore kangas.....	11
3. Lettoräme (Metsälain 10 §:n mukaiseksi erityisen tärkeäksi elinympäristöksi määritelty alue).....	12
4. Karu valoisa kalliojyrkäne (Metsälain 10 §:n mukainen erityisen tärkeä elinympäristö).....	13
5. Nuori tuore kangas.....	14
6. Varttunut havupuuvaltainen lehtomainen kangas.....	16
7. Varttunut havupuuvaltainen tuore kangas.....	17
SELVITYSALUE 2. (Kukkian Lehtisaarenselän ranta-alue).....	18
8. Nuori tuore kangas.....	18
9. Varttunut havupuuvaltainen tuore kangas.....	19
10. Varttunut kuivahko kangas.....	20
11. Tuore runsasravinteinen lehto (Metsälain 10 §:n mukainen erityisen tärkeä elinympäristö).....	25
I. Rantaluhta (Metsälain 10 §:n mukainen erityisen tärkeä elinympäristö).....	29
II. Rantaluhta (Metsälain 10 §:n mukainen erityisen tärkeä elinympäristö).....	30
III. Rantaluhta (Metsälain 10 §:n mukainen erityisen tärkeä elinympäristö).....	31
IV. Rantaluhta (Metsälain 10 §:n mukainen erityisen tärkeä elinympäristö).....	32
V. Rantaluhta (Metsälain 10 §:n mukainen erityisen tärkeä elinympäristö).....	33
Muut alueet.....	35
12. Vanhan pellon/niityn istutusmetsät.....	35
Ormio (<i>Pilularia globulifera</i>).....	38
Yhteenveto ja suositukset.....	39
Lähteet ja kirjallisuus.....	41
.....	42

Liitteet

LIITE 1. Tiivistelmä Natura 2000 -alueen suojeluperusteista (SYKE)

LIITE 2. Karttaote Natura 2000 -alueesta (SYKE)

Johdanto

Tämän luontoselvityksen tarkoituksena on tuoda esiin Pälkäneen Luopioisiin laadittavan Rautian ranta-asemakaavan alueella sijaitsevalle selvitysalueelle sijoittuvat luontoarvot, jotka erityisesti tulisi huomioida alueen maankäytön suunnittelussa. Tässä selvityksessä tarkasteltavia luontoarvoja ovat luonnonsuojelu-, metsä-, ja vesilain mukaan suojeltavat, uhanalaiset ja muut huomionarvoiset luontotyypit ja elinympäristöt, sekä uhanalaisten ja erityisesti suojeltavien, rauhoitettujen ja EU:n luontodirektiivin mukaisten suojeltavien lajien havainnot. Myös alueen linnustoa havainnoidaan suuntaa antavan pohjatiedon saamiseksi, tekemättä kuitenkaan varsinaista linnustoselvitystä. Luontoselvitys on tehty asemakaavatasoisena, silmällä pitäen mahdollisia tarkempia selvitystarpeita.

Selvitysalue

Selvitysalue sijaitsee Pälkäneellä Luopioisissa Kukkia -järven Lehtisaarenselän ja Leppänen ranta-alueilla, jotka Harjunsalmi erottaa toisistaan. Lehtisaarenselän osalta järvi kuuluu Natura 2000 -alueisiin (Eriyisten suojelutoimien alue (SAC)). Natura-alueen suojeluperusteet on esitetty liitteessä 1 ja kartta Natura-alueesta liitteenä 2. Kukkia -järvi kuuluu kansainvälisesti tärkeisiin lintualueisiin (IBA).

Selvitysalueen pinta-ala on yhteensä noin 54 ha. Selvitysalueeseen kuului kaksi aluetta; Pohjoisempi Kukkia -järven Leppänen ranta-alueelle keskittyvä osa ja eteläisempi Kukkia -järven Lehtisaarenselän ranta-alueelle keskittyvä osa.

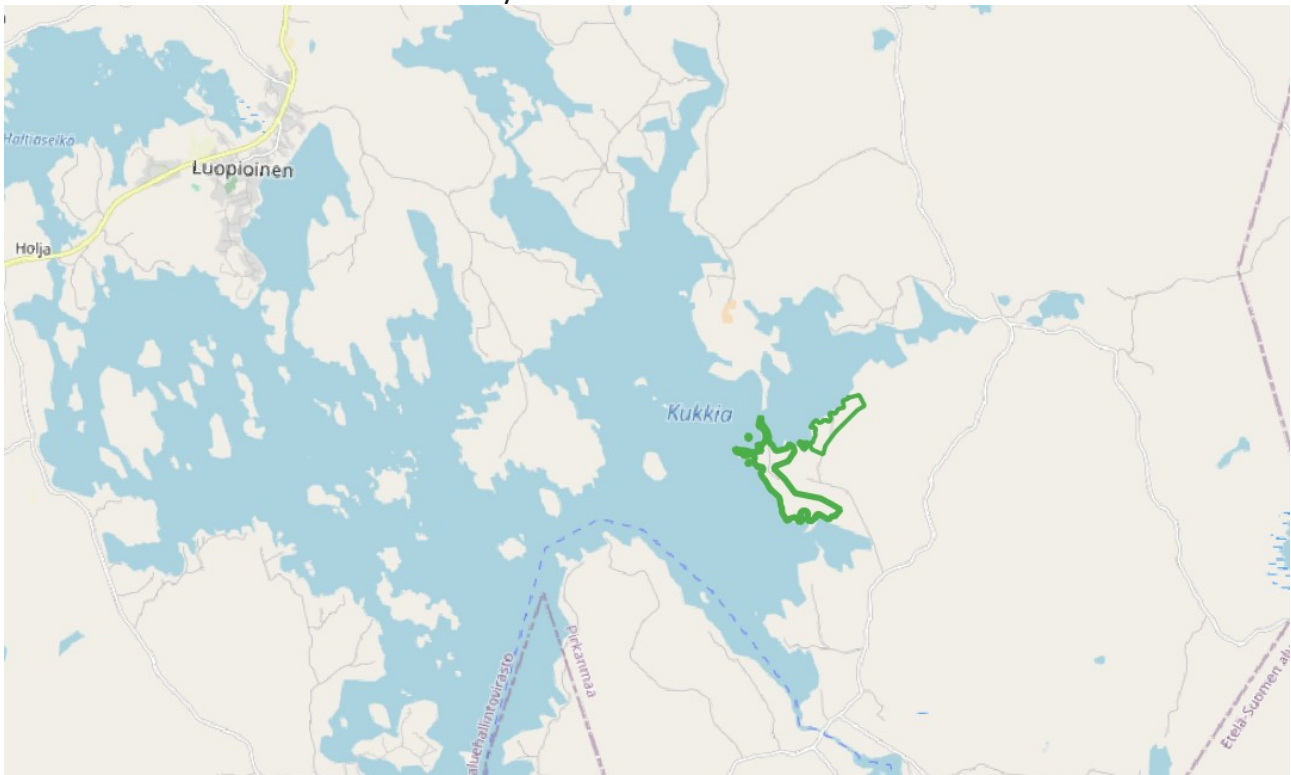

KUVA 1. Selvitysalueen sijainti merkittyinä vihreällä rajauksella. (Kartta: OpenStreetMap ODbI)

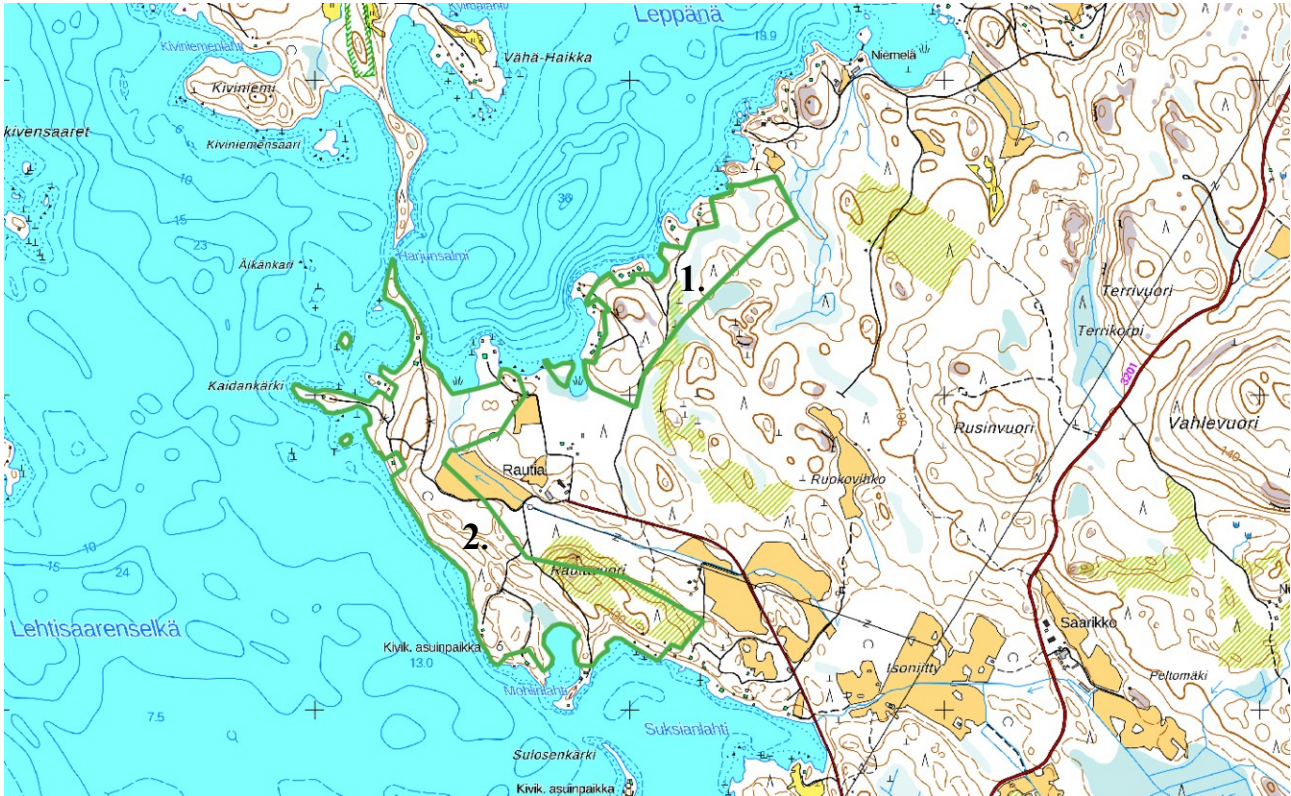

KUVA 2. Kukkia -järven Lehtisaarenselän ja Leppänen ranta-alueille sijoittuvat selvitysalueet 1 ja 2 rajattuna vihreällä. (Kartta: Maanmittauslaitoksen aineistoa 5/2023)

Selvitysmenetelmät ja havainnot

Tämän luontoselvityksen laatimisen esiselvitystyöhön kuului muun muassa Maanmittauslaitoksen vanhojen kartta-aineistojen tarkastelua, joista saatiin tietoa esimerkiksi alueella ennen sijainneista pelloista, niityistä ja muista alueella tapahtuneista muutoksista. Maanmittauslaitoksen vanhojen kartta-aineistojen mukaan selvitysalueella 2 on ennen ollut monin paikoin pelloja ja niittyjä. (KUVA 5). Myös pieni alue nykyäänkin viljelyksessä olevaa aluetta kuului selvitysalueeseen.

Alueella esiintyvää lajistoa tarkasteltiin esiselvitystyönä Lajitietokeskuksen aineistosta (käyttörajoitettu aineisto, aineistopyyntö 13.4.2023). Aineistossa uhanalaisista lajeista oli ormiön (*Pilularia globulifera*) havaintoja. Lisäksi oli havainto Kukkian puolelta kuikasta, joka kuuluu EU:n lintudirektiivin I-liitteessä mainittuihin tärkeisiin lajeihin, sekä tuulihaukasta joka kuuluu Suomessa säännöllisesti esiintyviin muuttaviin lajeihin, jotka suojellisesti rinnastetaan EU:n lintudirektiivin liitteen I lajeihin.

Selvitysalueen metsät olivat pääosin talousmetsiköitä. Rantaviiva oli puustoinen. Selvityksessä keskityttiin metsäisiin alueisiin sekä vesistön osiin vesikasvillisuuden tarkastelemiseksi ennalta sovituilta alueilta. Tässä luontoselvityksessä ei tarkasteltu viljelyksessä olevia pelloja eikä pihapiirejä. Vesikasvillisuudessa keskityttiin erityisesti ormiön (*Pilularia globulifera*) esiintymiseen.

Selvitysalueen rannat olivat pääosin karuja, erittäin kivisiä ja vesi- ja rantakasvillisuus niukkaa. (KANNEN KUVA). Lahdenpohjukoissa vesikasvillisuutta oli paikoin runsaammin.

Alueelle tehtiin maastotarkastelu yhteensä neljänä eri ajankohtana luontokartoittaja (EAT) Henna Koskisen toimesta. Aikaa maastotarkasteluihin käytettiin yhteensä noin 25 tuntia. Käynnit 22.5.2023, 31.7.2023 ja 17.8.2023 keskittyivät erityisesti alueen kasvillisuuteen ja elinympäristöihin, ensimmäinen erityisesti myös linnustoon. Tarkastelut tehtiin jalkaisin. Linnustoa havainnoitiin myös kuuntelemalla ja kiikaroimalla.

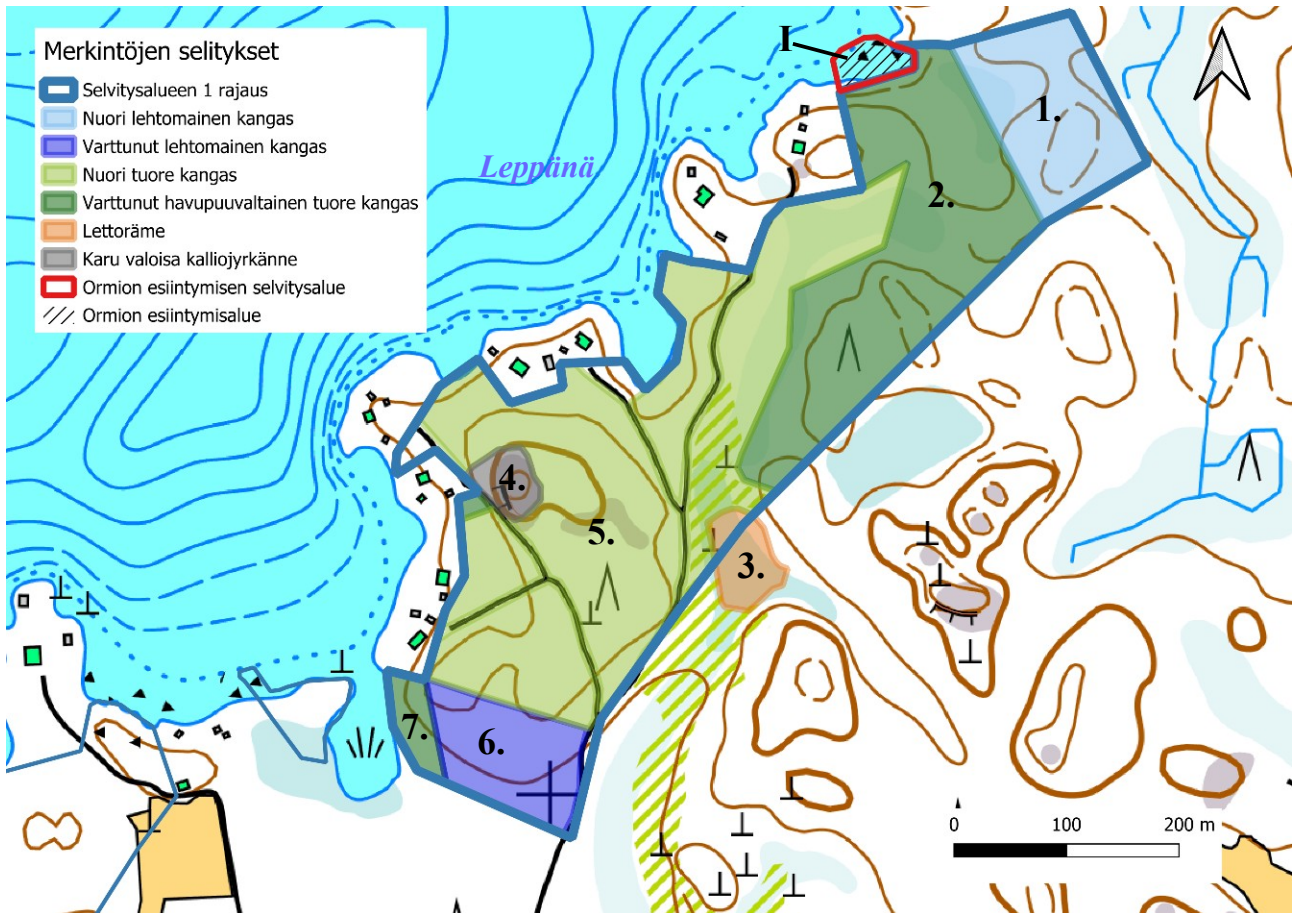

KUVA 3. Selvitysalueen pohjoisempi osa-alue (selvitysalue 1) rajattuna sinisellä. Alueet 1-7 esitelty tekstissä sivulta 10 alkaen. Ormion selvittämistä esitelty sivulta 38 alkaen. (Kartta: Maanmittauslaitoksen aineistoa 5/2023)

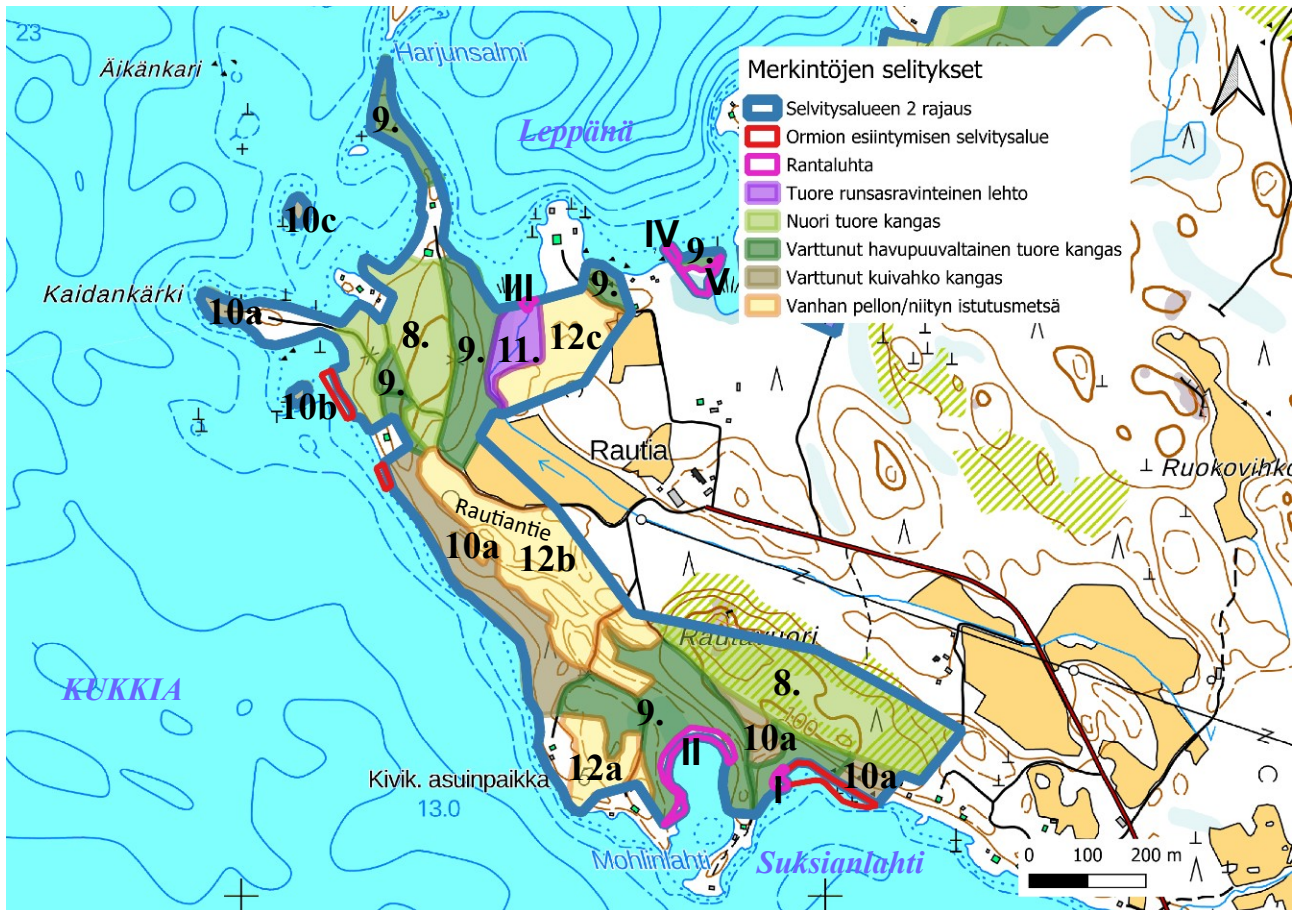

KUVA 4. Selvitysalueen eteläisempi osa-alue (selvitysalue 2) rajattuna sinisellä. Alueet 8-12 ja rantaluhdat I-V esitely tekstissä sivulta 10 alkaen. Ormion selvittämistä esitely sivulta 38 alkaen. (Kartta: Maanmittauslaitoksen aineistoa 5/2023)



KUVA 5. Maanmittauslaitoksen vuoden 1965 kartta, josta nähtävissä muun muassa selvitysalueella ennen sijainneet pellot ja niityt. Selvitysalue rajattuna vihreällä. (Kartta: Vanhatkartat.fi. Maanmittauslaitoksen vanhat painetut kartat)

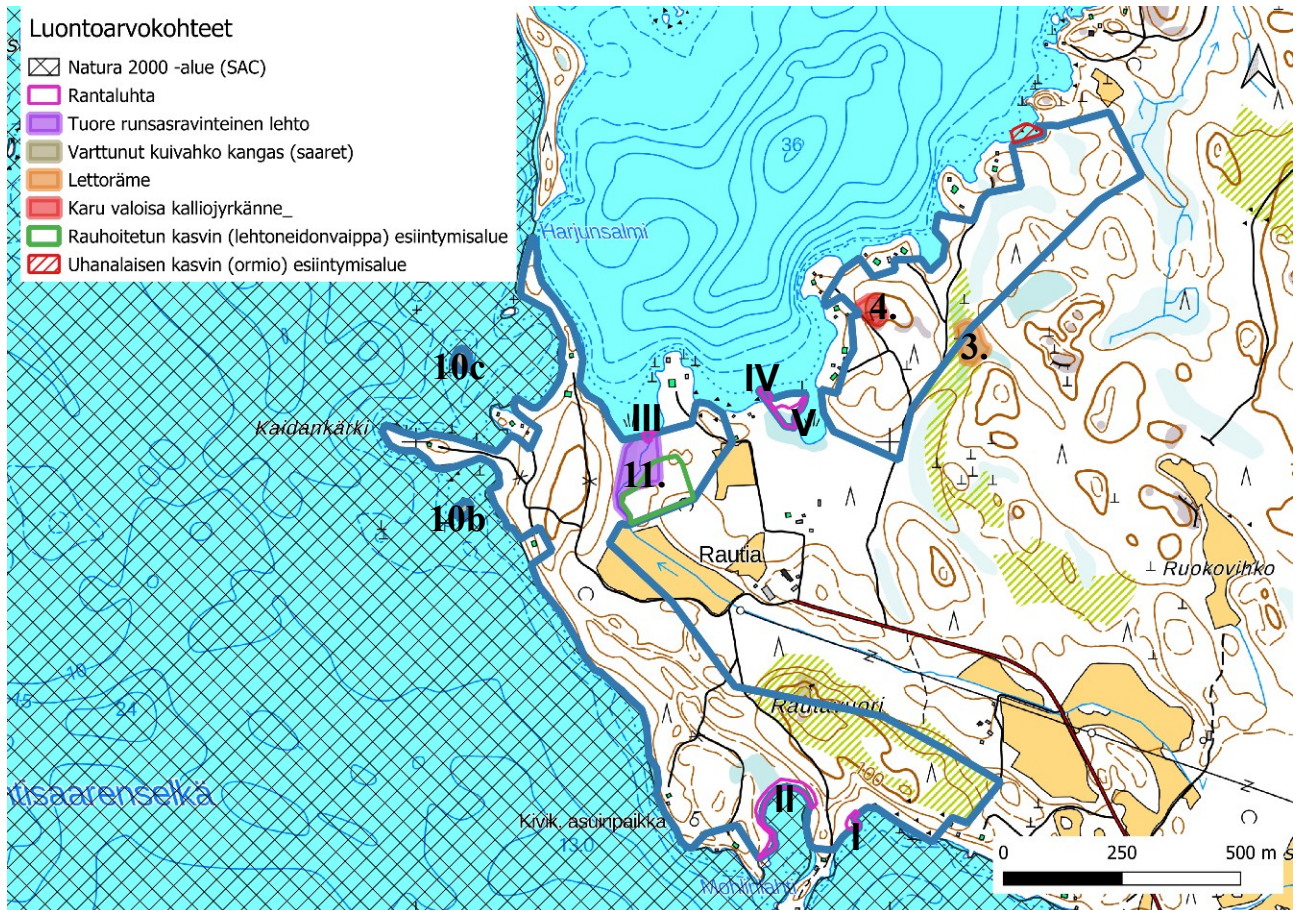

KUVA 6. Selvitysalueen luontoarvot. Rantaluhdat numeroituna I-V.
(Kartta: Maanmittauslaitoksen aineistoa 5/2023)

Luontoarvoluokitukset:

Luokka 1. Lainsäädännöllä turvatut kohteet:

- Kukkia -järven Natura 2000-alue (SAC)

Luokka 2. Erityisen tärkeät kohteet:

- Kansainvälisesti tärkeä lintualue (IBA) (koko Kukkia -järvi)

Luokka 3. Luonnon monimuotoisuutta turvaavat kohteet:

- I. Rantaluhta
 - tervaleppäluhta (Metsälain 10 §:n mukainen erityisen tärkeä elinympäristö)
 - Erittäin uhanalainen (EN) luontotyyppi
- 3. Lettoräme (Metsälain 10 §:n mukainen erityisen tärkeä elinympäristö)
 - Vaarantunut (VU) luontotyyppi
- 10b-10c. Kuivahkot kankaat (luonnontilaiset saaret Kaidankärjen pohjois- ja eteläpuolella)
 - Vaarantunut (VU) luontotyyppi
- 11. Tuore runsaravinteinen lehto ja siihen kuuluva puro (Metsälain 10 §:n mukainen erityisen tärkeä elinympäristö)
 - Erittäin uhanalainen (EN) luontotyyppi

Luokka 4. Luonnon monimuotoisuutta tukevat kohteet:

- Rauhoitetun kasvin (lehtoneidonvaippa) esiintymisalue
- Uhanalaisen kasvin (ormio) esiintymisalue
- II. Rantaluhta (avoluhta/luhtainen saraneva, Metsälain 10 §:n mukainen erityisen tärkeä elinympäristö)
- III-V. Rantaluhdat (avoluhta, Metsälain 10 §:n mukainen erityisen tärkeä elinympäristö)
- 4. Karu valoisa kalliojyrkäne (Metsälain 10 §:n mukainen erityisen tärkeä elinympäristö)

Lintuhavainnot

Lintujen pesimiseen soveltuvia kivipaaseja tarkkailtiin kiikaroimalla. Rannan tuntumassa havaittuja lintuja olivat kalalokki ja rantasipi. Kauempaa järveltä havaittiin laulujoutsen ja kuikka.

Metsän linnuista alueella tavattiin peippo, tilitatti, kirjosiippo, metsäkirvinen, pajulintu, punarinta, västäräkki, hernekerttu sekä mustapääkerttu.

Edellä mainituista kuikka ja laulujoutsen kuuluvat EU:n lintudirektiivin liitteessä I mainittuihin tärkeisiin lajeihin. Vuoden 2019 uhanalaisuusarvioinnissa västäräkki on luokiteltu silmälläpidettäväksi lajiksi.

Luontotyytit ja muut alueet

SELVITYSALUE 1. (Leppänen ranta-alue)

1. Nuori lehtomainen kangas

Luontotyyppi: Nuori lehtomainen kangas (käenkaali-mustikkatyyppi OMT)

Luontotyypin uhanalaisuusluokitus (LuTU 2018): Vaarantunut (VU)

Kohteen edustavuus: Edustaa uhanalaisuusarvioinnin (LuTU 2018) mukaista luontotyyppiä heikosti. Ei luonnontilainen eikä luonnontilaiseen verrattava. Alue kokonaisuudessaan talousmetsäkäytössä olevaa taimikkoa. Niukasti luontaista lahoppua.

Taimikossa esiintyi muun muassa kuusen, pihlajan, koivun ja haavan taimia. Runsaaseen kenttäkerroksen kasvillisuuteen kuuluivat muun muassa maitohorsma, vadelma, ahomansikka ja metsäkastikka. (KUVA 7).



KUVA 7. Taimikko selvitysalueen pohjoiskärjessä.

2. Varttunut havupuuvaltainen tuore kangas

Luontotyyppi: Varttunut havupuuvaltainen tuore kangas (mustikkatyyppi MT)

Luontotyypin uhanalaisuusluokitus (LuTU 2018): Silmälläpidettävät (NT)

Kohteen edustavuus: Edustaa uhanalaisuusarvioinnin (LuTU 2018) mukaista luontotyyppiä kohtalaisesti. Alue kokonaisuudessaan talousmetsäkäytössä. Puusto varttunutta, harvennettua, tasaikäistä. Lahopuuta esiintyy, muttei runsaasti.

Talousmetsille tyypillisesti alueen puusto oli tasaikäistä. Valtapuuna esiintyneen varttuneen kuusen lisäksi myös koivu kuului alueen puustoon. Pensaskerroksessa tavattiin pihlajaa. Kenttäkerroksen kasvillisuus oli mustikkavaltaista. Muita lajeja olivat muun muassa metsämaitikka, metsäkastikka ja lillukka. Sammalista tavattiin etenkin metsäkerrossammalta. (KUVA 8).



KUVA 8. Varttunutta kuusikkoa selvitysalueen pohjoisosassa.

3. Lettoräme (Metsälain 10 §:n mukaiseksi erityisen tärkeäksi elinympäristöksi määritelty alue)

Luontotyyppi: Lettoräme (Metsäkeskuksen määrittäminen)

Luontotyypin uhanalaisuusluokitus (LuTU 2018): Vaarantunut (VU)

Kohteen edustavuus: Aluetta ei tarkasteltu kuin selvitysalueelle kuuluvilta osin, jossa lettoisuutta ei havaittu. Alue luonnontilainen. Puusto varttunutta. Lahopuuta esiintyy.

Selvitysalueen 1 itäreunaan, suurimmaksi osaksi selvitysalueen ulkopuolelle sijoittui Metsäkeskuksen Erityisen tärkeät elinympäristöt -portaaliin merkitty metsälain 10 §:n mukaiseksi erityisen tärkeäksi elinympäristöksi määritelty alue, lettoräme. Aluetta tarkasteltiin selvitysalueelle kuuluvilta osin, jossa puusto oli eri-ikäistä, koostuen pääasiassa männystä, kuusesta ja koivusta. Alue oli luonnontilainen. Lahopuuta niin pysty- kuin maapuinaakin esiintyi. Tiheän puuston alla aluskasvillisuus oli niukkaa, koostuen pääasiassa mustikasta. Lettorämekasvillisuutta ei selvitysalueelle kuuluvilla osin havaittu. (KUVA 9).

Metsälain mukaan sen 10 §:n mukaisten erityisen tärkeiden elinympäristöjen ominaispiirteet tulee säilyttää. Alueet on lain mukaan säästettävä muun muassa uudistushakkuilta ja kasvillisuutta vahingoittavalta maanpinnan käsittelyltä. Aluetta tarkasteltaessa selvitysalueelle kuuluvilta osin, keskittyivät havaitut luontoarvot lähinnä alueen luonnontilaiseen puustoon luonnon monimuotoisuudelle tärkeine lahopuineen.



KUVA 9. Metsälakikohteen selvitysalueelle kuuluvan osa-alueen eri-ikäistä puustoa. Lahopuuta esiintyi niin pysty- kuin maapuinaakin.

4. Karu valoisa kalliojyrkäne (Metsälain 10 §:n mukainen erityisen tärkeä elinympäristö)

Luontotyyppi: Karu valoisa kalliojyrkäne

Luontotyypin uhanalaisuusluokitus (LuTU 2018): Säilyvät (LC)

Kohteen edustavuus: Edustaa uhanalaisuusarvioinnin (LuTU 2018) mukaista luontotyyppiä hyvin. Pitkälti luonnontilainen.

Alueen puusto oli havupuuvaltaista, mutta myös esimerkiksi koivua esiintyi. Pensaskerroksessa esiintyi katajaa ja lehtipuiden, kuten pihlajan ja haavan taimia. Kasvillisuuden valtalajeihin kuuluivat sammalten ja jäkälien ohella muun muassa mustikka, puolukka, kanerva ja kallioimarre. (KUVA 10).



KUVA 10. Kallioympäristö selvitysalueen 1 länsiosassa.

Ympäristöstään selkeästi erottuva kallioympäristö oli jätetty ympäröivien hakkuiden ulkopuolelle ja oli pitkälti luonnontilainen. Kallioympäristöissä elää ääreviin olosuhteisiin erikoistunutta lajistoa. Kallioympäristöjen ekologinen erityisluonne ja maisemalliset arvot tekevät niistä säilyttämisen arvoisen elinympäristön.

Kallioympäristö täytti metsälain 10 §:n mukaisten erityisen tärkeiden elinympäristöjen ominaispiirteet. Metsälain mukaan sen 10 §:n mukaisten erityisen tärkeiden elinympäristöjen ominaispiirteet tulee säilyttää. Alueet on lain mukaan säästettävä muun muassa uudistushakkuilta ja kasvillisuutta vahingoittavalta maanpinnan käsittelyltä.

5. Nuori tuore kangas

Luontotyyppi: Nuori tuore kangas (mustikkatyyppi MT)

Luontotyypin uhanalaisuusluokitus (LuTU 2018): Vaarantunut (VU)

Kohteen edustavuus: Edustaa uhanalaisuusarvioinnin (LuTU 2018) mukaista luontotyyppiä heikosti. Ei luonnontilainen eikä luonnontilaiseen verrattava. Alue kokonaisuudessaan talousmetsäkäytössä olevaa taimikkoa. Lahopuuta raivuuätähteiden ja kantojen muodossa.

Taimikko koostui etenkin kuusen ja koivun taimista, mutta myös esimerkiksi haavan, pihlajan ja harmaalepän taimia tavattiin. Jättöpuuna esiintyi mäntyä ja haapaa. Kenttäkerroksen kasvillisuuteen kuuluivat muun muassa maitohorsma, vadelma, sananjalka ja metsäkastikka. (KUVA 11).



KUVA 11. Taimikko käsitti valtaosan selvitysalueesta 1.

Aluetta halkovan tien itäpuolella taimikko oli nuorempaa. Tien itäpuolella alueen pohjoisosassa taimikon keskellä sijaitseva kostea painanne, jonka aluskasvillisuuteen kuului tavanomaisia kosteiden paikkojen kasveja kuten vehka ja terttualpi. Tällä alueella esiintyi myös tervalepän taimia. (KUVA 12).



KUVA 12. Kosteä painanne taimikon keskellä alueen itäosassa.

6. Varttunut havupuuvaltainen lehtomainen kangas

Luontotyyppi: Varttunut havupuuvaltainen lehtomainen kangas (käenkaali-mustikkatyyppi OMT)

Luontotyypin uhanalaisuusluokitus (LuTU 2018): Silmälläpidettävät (NT)

Kohteen edustavuus: Edustaa uhanalaisuusarvioinnin (LuTU 2018) mukaista luontotyyppiä kohtalaisesti. Alue kokonaisuudessaan talousmetsäkäytössä. Puusto varttunutta, harvennettua, tasaikäistä. Lahopuuta niukasti.

Alueen puusto koostui etenkin varttuneista männyistä ja kuusista, mutta myös muun muassa koivua esiintyi. Puusto oli talousmetsille tyypillisesti tasaikäistä. Pensaskerroksessa tavattiin muun muassa pihlajaa. Kenttäkerroksen kasvillisuuteen kuuluivat esimerkiksi metsäapila, kevälinnunherne, metsämitikka, metsäkastikka ja mustikka. (KUVA 13).



KUVA 13. Varttunutta havupuuvaltaista lehtomaista kangasta selvitysalueen 1 eteläosassa.

7. Varttunut havupuuvaltainen tuore kangas

Luontotyyppi: Varttunut havupuuvaltainen tuore kangas (mustikkatyyppi MT)

Luontotyypin uhanalaisuusluokitus (LuTU 2018): Silmälläpidettävä (NT)

Kohteen edustavuus: Edustaa uhanalaisuusarvioinnin (LuTU 2018) mukaista luontotyyppiä kohtalaisesti. Alue kokonaisuudessaan talousmetsäkäytössä. Puusto varttunutta, harvennettua, tasaikäistä. Lahopuuta niukasti.

Alueen valtapuulaji oli mänty, mutta myös koivua ja kuusta esiintyi säännöllisesti. Lisäksi puustoon kuuluivat haapa ja pihlajan taimet. Mustikka esiintyi kenttäkerroksen valtalajina. Alue rajoittui länsiosastaan Leppänen lahdenpohjukkaan. Ranta-alueen puustoon kuului edellä mainittujen lisäksi tervaleppä. Rannan pensaskerroksessa esiintyi lähinnä korpipaatsama. Kenttäkerroksen kasvillisuuteen kuului mustikan ja puolukan lisäksi suopursu. Rantaviivan kasvillisuus oli järviruokovaltaista. (KUVA 14).



KUVA 14. Varttunutta tuoretta kangasta lähellä Leppänen rantaa.

SELVITYSALUE 2. (Kukkian Lehtisaarenselän ranta-alue)

8. Nuori tuore kangas

Luontotyyppi: Nuori tuore kangas (mustikkatyyppi MT)

Luontotyypin uhanalaisuusluokitus (LuTU 2018): Vaarantunut (VU)

Kohteen edustavuus: Edustaa uhanalaisuusarviointiin (LuTU 2018) mukaista luontotyyppiä heikosti. Ei luonnontilainen eikä luonnontilaiseen verrattava. Alue talousmetsäkäytössä. Lahopuuta niukasti, lukuun ottamatta Rautavuoren korkeinta kohtaa, jossa puustoa säästetty hakkuilta.

Rautavuoren ympäristön puusto koostui enimmäkseen koivun ja kuusen taimista. Jättöpuuna esiintyi mäntyä, kuusta ja haapaa. Selvitysalueen 2 pohjoisosan nuoren tuoreen kankaan alueella taimikko oli pääosin kehittyneempää. Alueiden kenttäkerroksen kasvillisuuteen kuuluivat muun muassa maitohorsma, metsäkastikka, mustikka, puolukka ja kielo. (KUVA 15).



KUVA 15. Rautavuoren alueen hakkuuaukea. Oikealla maaston korkein kohta, jossa puustoa säästetty hakkuulta.

9. Varttunut havupuuvaltainen tuore kangas

Luontotyyppi: Varttunut havupuuvaltainen tuore kangas (mustikkatyyppi MT)

Luontotyypin uhanalaisuusluokitus (LuTU 2018): Silmälläpidettävä (NT)

Kohteen edustavuus: Edustaa uhanalaisuusarvioinnin (LuTU 2018) mukaista luontotyyppiä kohtalaisesti. Alue kokonaisuudessaan talousmetsäkäytössä. Puusto varttunutta, harvennettua, tasaikäistä. Lahopuuta niukasti.

Alueiden valtapuustoon kuuluivat mänty ja kuusi. Monin paikoin esiintyi myös koivua tasaisesti. Kenttäkerros oli mustikkavaltaista. Muita lajeja olivat muun muassa metsämitikka, metsäkastikka ja lillukka. Sammalista tavattiin etenkin metsäkerrossammalta. (KUVA 16).



KUVA 16. Varttunutta havupuuvaltaista tuoretta kangasta Mohlinlahdessa.

10. Varttunut kuivahko kangas

10a. Mantereella sijaitsevat varttuneet kuivahkot kankaat

Luontotyyppi: Varttunut kuivahko kangas (puolukkatyyppi VT)

Luontotyypin uhanalaisuusluokitus (LuTU 2018): Vaarantunut (VU)

Kohteen edustavuus: Edustaa uhanalaisuusarvioinnin (LuTU 2018) mukaista luontotyyppiä kohtalaisesti. Ei luonnontilainen eikä luonnontilaiseen verrattava. Alue kokonaisuudessaan talousmetsäkäytössä. Lahopuuta niukasti.

Alueet olivat mäntyvaltaista talousmetsää. Pensaskerros oli niukka, lähinnä pihlajan ja kuusen taimia esiintyi. Valtavarpuna esiintyi puolukka. Myös mustikkaa, variksenmarjaa ja kieloa esiintyi. Sammalista esiintyi etenkin seinäsammalta, mutta myös metsäkerrossammalta tavattiin.

(KUVA 17).



KUVA 17. Kuivahkon kankaan männikköä Lehtisaarenselän kohdalla.

10b. Kaidankärjen eteläpuolella sijaitsevan saaren kuivahko kangas

Luontotyyppi: Varttunut kuivahko kangas (puolukkatyyppi VT)

Luontotyypin uhanalaisuusluokitus (LuTU 2018): Vaarantunut (VU)

Kohteen edustavuus: Edustaa uhanalaisuusarvioinnin (LuTU 2018) mukaista luontotyyppiä hyvin. Luonnontilainen. Lahopuuta esiintyy.

Saaren ranta oli Kukkia -järvelle tyypillisesti hyvin kivinen. Saaren puusto oli eri-ikäistä, koostuen etenkin männystä, koivusta ja tervalepystä. Myös lahopuuta esiintyi. Pensaskerroksessa tavattiin korpipaatsama. Niukahkoon kenttäkerroksen kasvillisuuteen kuuluivat etenkin puolukka ja metsämaitikka, ja rantakasvillisuuteen kurjenjalka ja luhtasuoputki. (KUVAT 18-19).



KUVA 18. Saari Kaidankärjen eteläpuolella. Puusto mäntyä ja koivua.



KUVA 19. Kaidankärjen eteläpuolella sijaitseva saari kuvattuna mantereelta. Ranta Kukkia -järvelle tyypillisesti hyvin kivikkoinen.

10c. Kaidankärjen pohjoispuolella sijaitsevan saaren kuivahko kangas

Luontotyyppi: Varttunut kuivahko kangas (puolukkatyyppi VT)

Luontotyypin uhanalaisuusluokitus (LuTU 2018): Vaarantunut (VU)

Kohteen edustavuus: Edustaa uhanalaisuusarvioinnin (LuTU 2018) mukaista luontotyyppiä hyvin. Luonnontilainen. Lahopuuta esiintyy.

Saaren ranta oli Kukkia -järvelle tyypillisesti hyvin kivinen. Saaren puusto oli eri-ikäistä, koostuen muun muassa männystä, koivusta, kuusesta ja tervalepältä. Myös lahopuuta esiintyi. Pensaskerroksessa tavattiin korpipaatsama ja kataja. Kenttäkerroksen kasvillisuuteen kuuluivat etenkin puolukka ja metsämitikka. Rantakasveista tavattiin muun muassa luhtasuoputki ja kurjenjalka. (KUVAT 20-21).



KUVA 20. Saari Kaidankärjen pohjoispuolella. Puusto etenkin mäntyä ja koivua.



KUVA 21. Saari Kaidankärjen pohjoispuolella. Ranta Kukkia -järvelle tyypillisesti kivikkoista.

11. Tuore runsasravinteinen lehto (Metsälain 10 §:n mukainen erityisen tärkeä elinympäristö)

Luontotyyppi: Tuore runsasravinteinen lehto (sinivuokko-käenkaalityyppi (HeOT))

Luontotyypin uhanalaisuusluokitus (LuTU 2018): Erittäin uhanalaiset (EN)

Kohteen edustavuus: Edustaa uhanalaisuusarvioinnin (LuTU 2018) mukaista luontotyyppiä melko hyvin. Luonnontilaisen kaltainen. Kulttuurivaikutteisuus mahdollinen. Lahopuuta etenkin puron ympäristössä niin maa- kuin pystyvinakin.

Lehto oli lehtipuuvaltaista. Alueen puustoon kuuluivat muun muassa koivu, harmaaleppä sekä varttuneita haapoja ja raitoja. Pensaskerroksessa esiintyi pajujen lisäksi muun muassa tuomi ja lehtokuusama. Kenttäkerroksen kasvillisuuteen kuuluivat esimerkiksi sinivuokko, ahomansikka, kielo, mustakonnanmarja, näsiä ja lehtoneidonvaippa. Lehtoneidonvaippa on luonnonsuojelulain 74 §:n mukaisesti rauhoitettu laji. Luonnonsuojelulain mukaan rauhoitettua kasvia, sen osaa tai siemeniä ei saa poimia, kerätä, leikata irti, ottaa juurineen eikä hävittää. (KUVA 22).

Alue oli etenkin puronvarren läheisyydessä luonnontilaiseen verrattavissa; puusto oli eri-ikäistä ja myös luonnon monimuotoisuudelle tärkeää lahopuuta niin maa- kuin pystyvinakin koloineen esiintyi. Lehdot ovat suomalaisen metsäluonnon monimuotoisimpia ja lajirikkaimpia ympäristöjä. Lehtojen merkitys uhanalaisten lajien säilymiselle on merkittävä ja ne tulee luonnon monimuotoisuuden vaalimiseksi säilyttää. (KUVA 23).

Alue täytti metsälain 10 §:n mukaisten erityisen tärkeiden elinympäristöjen (rehevät lehtolaikut) ominaispiirteet. Metsälain mukaan sen 10 §:n mukaisten erityisen tärkeiden elinympäristöjen ominaispiirteet tulee säilyttää. Alueet on lain mukaan säästettävä muun muassa uudistushakkuilta ja kasvillisuutta vahingoittavalta maanpinnan käsittelyltä.

Alue varttuneine haapoineen sekä suoja- ja ravintopuineen oli potentiaalista elinympäristöä liito-oravalle (*Pteromys volans*), mutta merkkejä lajin esiintymisestä ei tämän luontoselvityksen laatimisen yhteydessä alueella havaittu.



KUVA 22. Lehtoa selvitysalueen 2 itäosassa. Puusto muun muassa varttunutta haapaa ja raitaa.

Alueen keskellä kulki puro, jonka välittömän lähiympäristön kasvillisuuteen kuuluivat muun muassa rantaminttu, rentukka, vehka ja soreahiirenporras. Puronvarren puustoon kuuluivat varttuneet haavat, harmaaleppä, tervaleppä ja koivu, sekä pensaskeroksessa metsälehmus, taikinamarja ja lehtokuusama. Tällä pitkälti luonnontilaiseksi luokiteltavissa olevalla alueella esiintyi monin paikoin luonnon monimuotoisuudelle tärkeää lahpuuta niin maa- kuin pystypuinakin. Itse purouoma oli tulvavaikutuksen yläpuolella kauempana rannasta enimmäkseen suoralinjainen ja vähäkivinen, ja vaikutti siksi kaivetulta. (KUVAT 23-24).

Vedenjuoksu-uomat ja niiden välittömät lähiympäristöt luovat metsäluontoon merkittävää ekologista ja eliölajistollista vaihtelua, ja ovat siksi monimuotoisuuden vaalimisen kannalta tärkeitä elinympäristöjä, jotka tulee säilyttää. Puro lähellä rantaa välittömine lähiympäristöineen täytti metsälain 10 §:n mukaisten erityisen tärkeiden elinympäristöjen ominaispiirteet. Metsälain mukaan sen 10 §:n mukaisten erityisen tärkeiden elinympäristöjen ominaispiirteet tulee säilyttää. Alueet on lain mukaan säästettävä muun muassa uudistushakkuilta ja kasvillisuutta vahingoittavalta maanpinnan käsittelyltä.



KUVA 23. Puro ympäristöineen elokuussa 2023. Puro osittain kuivunut. Tiheää ja erirakenteista metsää. Lahopuuta puron uomaan kaatuneena.



KUVA 24. Puronvarsi toukokuussa 2023 veden ollessa korkealla. Taustalla rantaluhta jossa puron yhtymäkohta Kukkia -järveen.

I. Rantaluhta (Metsälain 10 §:n mukainen erityisen tärkeä elinympäristö)

Luontotyyppi: Tervaleppäluhta

Luontotyypin uhanalaisuusluokitus (LuTU 2018): Erittäin uhanalaiset (EN)

Kohteen edustavuus: Edustaa uhanalaisuusarvioinnin (LuTU 2018) mukaista luontotyyppiä hyvin. Luonnontilaiseen verrattava. Alue jätetty pääosin metsätaloukseen ulkopuolelle. Puusto erikokoista. Lahopuuta ja kolopuita esiintyy.

Alueen puustoon kuuluivat etenkin tervaleppä ja koivu. Myös luonnon monimuotoisuudelle tärkeää lahopuuta koloineen esiintyi. Pensaskerroksessa esiintyi pajuja. Kenttäkerroksen kasvillisuuteen kuuluivat kosteikkoympäristöjen tyyppisiä lajeja kuten jouhivihvilä, rantakukka, ranta-alpi, luhtasuoputki, kurjenjalka, keltakurjenmiekkä, luhtasara, rantaminttu, vehka, ratamosarpio ja rantamatara. Rantaluhta erottui monilajisuudellaan ympäristöstään. (KUVA 25).



KUVA 25. Pienialainen rantaluhta Suksianlahden länsiosassa.

Rantaluhdat ovat luonnon monimuotoisuuden kannalta tärkeitä maa- ja vesiekosysteemien vaihtumisvyöhykkeitä. Alueella sijaitseva rantaluhta täytti metsälain 10 § mukaisten erityisen tärkeiden elinympäristöjen ominaispiirteet. Metsälain mukaan sen 10 §:n mukaisten erityisen tärkeiden elinympäristöjen ominaispiirteet tulee säilyttää. Alueet on lain mukaan säästettävä muun muassa uudistushakkuilta ja kasvillisuutta vahingoittavalta maanpinnan käsittelyltä.

Rantaluhdat ovat linnustolle tärkeitä pesimis- ja suojapaikkoja, eikä niiden välittömään läheisyyteen siksi suositella rakentamista.

II. Rantaluhta (Metsälain 10 §:n mukainen erityisen tärkeä elinympäristö)

Luontotyyppi: Avoluhta/luhtainen saraneva

Luontotyypin uhanalaisuusluokitus (LuTU 2018): Säilyvät (LC)/silmläpidettävät (NT)

Kohteen edustavuus: Edustaa uhanalaisuusarvioinnin (LuTU 2018) mukaista luontotyyppiä hyvin. Luonnontilainen.

Kasvillisuuden valtalajeina tavattiin luhtavilla, leveäosmankäämi ja järviruoko. Sammalista tavattiin esimerkiksi okarahkasammal, vaalearahkasammal ja rämerahkasammal. Vyöhykkeinen alue, jossa lähellä rantaa paikoin luhtaisen saranevan ominaispiirteitä. Rantapuustoon kuuluivat etenkin koivu ja tervaleppä. Pensaskerroksessa tavattiin pajujen lisäksi muun muassa korpipaatsama. (KUVA 26).



KUVA 26. Mohlinlahden rantaluhta. Kuva läheltä rantaa jossa luhtaisen saranevan ominaispiirteitä.

Rantaluhdat ovat luonnon monimuotoisuuden kannalta tärkeitä maa- ja vesiekosysteemien vaihtumisvyöhykkeitä. Alueella sijaitseva rantaluhta täytti metsälain 10 § mukaisten erityisen tärkeiden elinympäristöjen ominaispiirteet. Metsälain mukaan sen 10 §:n mukaisten erityisen tärkeiden elinympäristöjen ominaispiirteet tulee säilyttää. Alueet on lain mukaan säästettävä muun muassa uudistushakkuilta ja kasvillisuutta vahingoittavalta maanpinnan käsittelyltä.

Rantaluhdat ovat linnustolle tärkeitä pesimis- ja suojavaikkoja, eikä niiden välittömään läheisyyteen siksi suositella rakentamista.

III. Rantaluhta (Metsälain 10 §:n mukainen erityisen tärkeä elinympäristö)

Luontotyyppi: Avoluhta

Luontotyypin uhanalaisuusluokitus (LuTU 2018): Säilyvät (LC)

Kohteen edustavuus: Edustaa uhanalaisuusarvioinnin (LuTU 2018) mukaista luontotyyppiä hyvin. Luonnontilainen.

Lahdenpohjukassa puron laskukohdassa sijaitsi pienialainen, pitkälti luonnontilainen rantaluhta. Rantaviivan puusto koostui muun muassa männystä, koivusta, tervalepystä ja pajuista. Kasvillisuuden valtalajeihin kuuluivat muun muassa kurjenjalka, ranta-alpi, rantaminttu, luhtasuoputki ja järviruoko. Sammalista tavattiin muun muassa okarahkasammalta. (KUVA 27).



KUVA 27. Rantaluhta jossa tulvavaikutteisuutta puron yhtymäkohdassa Kukkia -järveen. Rantaviivassa puustoinen vyöhyke. Taustalla järviruokoa. Elokuu 2023.

Rantaluhdat ovat luonnon monimuotoisuuden kannalta tärkeitä maa- ja vesiekosysteemien vaihtumisvyöhykkeitä. Alueella sijaitseva rantaluhta täytti metsälain 10 § mukaisten erityisen tärkeiden elinympäristöjen ominaispiirteet. Metsälain mukaan sen 10 §:n mukaisten erityisen tärkeiden elinympäristöjen ominaispiirteet tulee säilyttää. Alueet on lain mukaan säästettävä muun muassa uudistushakkuilta ja kasvillisuutta vahingoittavalta maanpinnan käsittelyltä.

Rantaluhdat ovat linnustolle tärkeitä pesimis- ja suojapaikkoja, eikä niiden välittömään läheisyyteen siksi suositella rakentamista.

IV. Rantaluhta (Metsälain 10 §:n mukainen erityisen tärkeä elinympäristö)

Luontotyyppi: Avoluhta

Luontotyypin uhanalaisuusluokitus (LuTU 2018): Säilyvät (LC)

Kohteen edustavuus: Edustaa uhanalaisuusarvioinnin (LuTU 2018) mukaista luontotyyppiä hyvin. Luonnontilainen.

Alueella sijaiseva rantaluhta oli muodostunut kivisen ja kapean niemimäisen muodostelman ympäristöön, pitkälti kivien väliin. Kasvillisuuden valtalajeihin kuuluivat muun muassa viitakastikka, kurjenjalka, järvikorte, luhtasuoputki ja vehka. Sammalista havaittiin okarahkasammal. Rantapuustoon kuuluivat muun muassa tervaleppä, koivu ja mänty. (KUVA 28).



KUVA 28. Kivikkoympäristöön muodostunut rantaluhta.

Rantaluhdat ovat monipuoliselle eliöstölle tärkeitä maa- ja vesiekosysteemien vaihtumisvyöhykkeitä. Alueella sijaitseva rantaluhta täytti metsälain 10 § mukaisten erityisen tärkeiden elinympäristöjen ominaispiirteet. Metsälain mukaan sen 10 §:n mukaisten erityisen tärkeiden elinympäristöjen ominaispiirteet tulee säilyttää. Alueet on lain mukaan säästettävä muun muassa uudistushakkuilta ja kasvillisuutta vahingoittavalta maanpinnan käsittelyltä.

Rantaluhdat ovat linnustolle tärkeitä pesimis- ja suojapaikkoja, eikä niiden välittömään läheisyyteen siksi suositella rakentamista.

V. Rantaluhta (Metsälain 10 §:n mukainen erityisen tärkeä elinympäristö)

Luontotyyppi: Avoluhta

Luontotyypin uhanalaisuusluokitus (LuTU 2018): Säilyvät (LC)

Kohteen edustavuus: Edustaa uhanalaisuusarvioinnin (LuTU 2018) mukaista luontotyyppiä hyvin. Pitkälti luonnontilainen.

Rantaviivan puusto koostui muun muassa tervalepstä, harmaalepstä, haavasta ja koivusta. Myös mäntyä esiintyi kuivimmilla kohdin. Pensaskerroksessa tavattiin etenkin korpipaatsamaa ja pajuja. Alue oli järviruokovaltaista. Muuhun kasvillisuuteen kuuluivat muun muassa kurjenjalka, ranta-alpi ja rantakukka. Sammalista havaittiin okarahkasammal. (KUVAT 29-30).



KUVA 29. Rantaluhta selvitysalueen 1 ja 2 välisen niemekkeen eteläosassa. Paikoin hyvin märkää. Rantaviivassa puustoa, taustalla järviruokoa. Kuva otettu 22.5.2023.



KUVA 30. Rantaluhta selvitysalueen 1 ja 2 välisen niemekkeen eteläosassa. Rantaviivassa puustoa, taustalla järviruokoa. Kuva otettu 17.8.2023, jolloin alue monin paikoin kuivunut.

Rantaluhdat ovat monipuoliselle eliöstölle tärkeitä maa- ja vesiekosysteemien vaihtumisvyöhykkeitä. Alueella sijaitseva rantaluhta täytti metsälain 10 § mukaisten erityisen tärkeiden elinympäristöjen ominaispiirteet. Metsälain mukaan sen 10 §:n mukaisten erityisen tärkeiden elinympäristöjen ominaispiirteet tulee säilyttää. Alueet on lain mukaan säästettävä muun muassa uudistushakkuilta ja kasvillisuutta vahingoittavalta maanpinnan käsittelyltä.

Rantaluhdat ovat linnustolle tärkeitä pesimis- ja suojapaikkoja, eikä niiden välittömään läheisyyteen siksi suositella rakentamista.

Muut alueet

12. Vanhan pellon/niityn istutusmetsät

Selvitysalueella sijaitsi vanhoja peltoja (ks. Maanmittauslaitoksen vuoden 1965 kartta s. 7), jotka oli istutettu metsälle, pääasiassa koivulle, mutta paikoin myös kuuselle.

12a. Vanhat pellot niemessä Mohlinlahden länsipuolella

Alueen valtapuulaji oli koivu. Myös muun muassa haapaa esiintyi. Varttuneiden haapojen tyviä tarkasteltiin mahdollisten liito-oravan jätösten varalta 22.5.2023 tehdyn maastokäynnin yhteydessä, mutta merkkejä lajin esiintymisestä ei havaittu.

Alueen kenttäkerroksen kasvillisuuteen kuuluivat muun muassa mustikka, metsäalvejuuri, vuohenputki ja kielo. (KUVA 31).



KUVA 31. Vanhalle pellolle istutettua koivikkoa. Myös varttunutta haapaa. Etualalla painanne, johon kerääntynyt vettä. Kuva otettu 22.5.2023. 17.8.2023 toisen käynnin yhteydessä painanteen havaittiin kuivuneen.

12b. Vanhat pellot Rautiantien varressa

Alue keskittyi viljelyksessä olevien peltöjen läheisyyteen. Maanmittauslaitoksen vanhojen kartta-aineistojen mukaan alueella on ennen sijainnut peltoa (ks. Maanmittauslaitoksen vuoden 1965 kartta s. 7). Alueen valtapuu oli tasaikäinen nuorehko koivu. Pensaskerroksessa esiintyi muun muassa lehtokuusama ja haavan taimia. Kenttäkerroksen kasvillisuuteen kuuluivat muun muassa metsäapila, vuohenputki, sinivuokko, käenkaali ja kielo. (KUVA 32).



KUVA 32. Rautiantien varressa sijaitsevaa vanhaa peltoa, jolle istutettu koivua.

12c. Vanhat pellot Harjunsalmen itäpuolella

Harjunsalmen niemen itäpuolella sijaitsee tasaikäinen koivikko. Maanmittauslaitoksen vuoden 1965 kartan (s. 7) mukaan alueella on ennen sijainnut niittyä. Kenttäkerroksen kasvillisuuteen kuuluivat muun muassa lehtoneidonvaippa, metsäapila, vadelma ja vuohenputki. Lehtoneidonvaippa on luonnonsuojelulain 74 §:n mukaisesti rauhoitettu laji. Luonnonsuojelulain mukaan rauhoitettua kasvia, sen osaa tai siemeniä ei saa poimia, kerätä, leikata irti, ottaa juurineen eikä hävittää. (KUVA 33).



KUVA 33. Istutuskoivikko vanhalla niityllä Harjunsalmen niemen itäpuolella.

Ormio (*Pilularia globulifera*)

3.8.2023 tehty maastokäynti keskittyi ennalta sovittujen vesistön alueiden tarkasteluun ormio - vesikasvin esiintymisen varalta. Tutkitut neljä aluetta sijaitsivat selvitysalueen pohjoisosassa Leppänen rannalla (1 alue), Lehtisaarenselän alueella lähellä Kaidankärkeä (2 aluetta) ja Suksianlahden länsiosassa (1 alue). Alueet ovat merkittyinä punaisella rajauksella sivujen 5-6 kartoille. Ormiota etsittiin vedestä kahlaamalla, sukeltamalla ja ottamalla näytteitä vesikasvillisuudesta. Ormiota havaittiin näistä ainoastaan selvitysalueen pohjoisosassa Leppänen rannalla (viivarasteroitu alue sivun 5 kartalla). Alueiden muuhun vesikasvillisuuteen kuuluivat muun muassa nuottaruoho, tummalahnanruoho, rantaleinikki ja hapsiluikka.

Ormio on vuoden 2019 uhanalaisuusarvioinnissa luokiteltu erittäin uhanalaiseksi lajiksi (EN) ja se on säädetty uhanalaiseksi luonnonsuojeluasetuksella. Suomessa ormiota esiintyy tiettävästi ainoastaan Kukkiassa, siihen laskevassa Kuohijoessa, sekä Kukkiän alapuolella sijaitsevassa Vihajärvessä ja Vähä-Roineessa. Ormion esiintymisalueella ei tule tehdä ruoppauksia tai muuta pohjan kaivamista. Veden hyvästä laadusta tulee huolehtia ja jätevesien puhdistaminen tulee tehdä lain edellyttämällä tavalla.



KUVA 34. Lahti selvitysalueen pohjoisosassa Leppänen rannan alueella. Ormion esiintymisaluetta.

Yhteenveto ja suositukset

Selvitysalueelle sijoittuivat seuraavat luontoarvoja omaavat alueet, jotka esitetty sivun 8 kartalla:

I. Rantaluhta

- tervaleppäluhta
- Metsälain 10 §:n mukainen erityisen tärkeä elinympäristö
- Erittäin uhanalainen (EN) luontotyyppi

II. Rantaluhta

- avoluhta/luhtainen saraneva
- Metsälain 10 §:n mukainen erityisen tärkeä elinympäristö

III-V. Rantaluhdat

- avoluhta
- Metsälain 10 §:n mukainen erityisen tärkeä elinympäristö

3. Lettoräme

- Metsälain 10 §:n mukainen erityisen tärkeä elinympäristö
- Vaarantunut (VU) luontotyyppi

4. Karu valoisa kalliojyrkäne

- Metsälain 10 §:n mukainen erityisen tärkeä elinympäristö

10b-10c. Kuivahkot kankaat (saaret)

- luonnontilaiset
- Vaarantunut (VU) luontotyyppi

11. Tuore runsasravinteinen lehto (ja siihen kuuluva puro)

- pitkälti luonnontilainen
- Metsälain 10 §:n mukainen erityisen tärkeä elinympäristö
- Erittäin uhanalainen (EN) luontotyyppi

Rauhoitetun kasvin (lehtoneidonvaippa) esiintymisalue

Uhanalaisen kasvin (ormio) esiintymisalue

Metsälain mukaan sen 10 §:n mukaisten elinympäristöjen ominaispiirteet tulee säilyttää. Alueet on lain mukaan säästettävä muun muassa uudistushakkuilta ja kasvillisuutta vahingoittavalta maanpinnan käsittelyltä.

Rantaluhdat kosteikkoympäristöinä luovat metsäluontoon merkittävää ekologista ja eliölajistollista vaihtelua, ja ovat siksi monimuotoisuuden vaalimisen kannalta tärkeitä elinympäristöjä, jotka tulee säilyttää. Rantaluhdat ovat linnustolle tärkeitä pesimis- ja suojapaikkoja, eikä niiden välittömään läheisyyteen siksi suositella rakentamista.

Kallioympäristöissä elää ääreviin olosuhteisiin erikoistunutta lajistoa. Kallioympäristöjen ekologinen erityisluonne luonnon monimuotoisuutta lisäävänä tekijänä, sekä niiden maisemalliset arvot tekevät kallioympäristöistä säilyttämisen arvoisia kohteita.

Lehdot ovat suomalaisen metsäluonnon monimuotoisimpia ja lajirikkaimpia ympäristöjä. Lehtojen merkitys uhanalaisten lajien säilymiselle on merkittävä ja ne tulee luonnon monimuotoisuuden

vaalimiseksi säilyttää.

Vedenjuoksu-uomat ja niiden välittömät lähiympäristöt luovat metsäluontoon merkittävää ekologista ja eliölajistollista vaihtelua, ja ovat siksi monimuotoisuuden vaalimisen kannalta tärkeitä elinympäristöjä, jotka tulee säilyttää.

Selvitysalueen 1 pohjoisosassa havaittiin ormio -vesikasvin (*Pilularia globulifera*) esiintymä. Alue on merkitty punaisella viivarasterilla sivun 8 kartalle. Ormio on vuoden 2019 uhanalaisuusarvioinnissa luokiteltu erittäin uhanalaiseksi lajiksi (EN) ja se on säädetty uhanalaiseksi luonnonsuojeluasetuksella. Ormion esiintymisalueella ei tule tehdä ruoppauksia tai muuta pohjan kaivamista. Veden hyvästä laadusta tulee huolehtia ja jätevesien puhdistaminen tulee tehdä lain edellyttämällä tavalla.

Selvitysalueella 2 havaittiin esiintyvän lehtoneidonvaippaa (*Epipactis helleborine*). Alue on rajattu vihreällä sivun 8 kartalle. Lehtoneidonvaippa on luonnonsuojelulain 74 §:n mukaisesti rauhoitettu laji. Luonnonsuojelulain mukaan rauhoitettua kasvia, sen osaa tai siemeniä ei saa poimia, kerätä, leikata irti, ottaa juurineen eikä hävittää.

Alueella tavatuista linnuista kuikka ja laulujoutsen kuuluvat EU:n lintudirektiivin liitteessä I mainittuihin tärkeisiin lajeihin. Vuoden 2019 uhanalaisuusarvioinnissa västäräkki on luokiteltu silmälläpidettäväksi lajiksi.

Alueella ei havaittu muita sellaisia elinympäristöjä tai lajeja, jotka erityisesti tulisi huomioida alueen maankäytön suunnittelussa.

Padasjoella 2.10.2023 (täydennetty 27.3.2024)



Henna Koskinen
luontokartoittaja (EAT)
miljöosuunnittelija (ins. AMK)

Lähteet ja kirjallisuus

Kannen kuva: Selvitysaluetta Kukkia -järven Lehtisaarenselän kohdalla rannalla kohti Kaidankärkeä kuvattuna. Henna Koskinen 22.5.2023

Kuva 1. OpenStreetMap ODbI
www.openstreetmap.org

Kuvat 2-4 ja 6: Maanmittauslaitoksen aineistoa 05/2023

Kuva 5: Maanmittauslaitoksen vanhat painetut kartat. Saatavilla: vanhatkartat.fi. [2.6.2023]

Valokuvat: Henna Koskinen 22.5.2023, 31.7.2023, 3.8.2023 ja 17.8.2023

Birdlife Suomi. **Kansainvälisesti tärkeät lintualueet.** www.birdlife.fi/suojelu/alueet/iba/suomen-iba-alueet/

Hanski, Ilpo K. 2016. **Liito-orava, biologia ja käyttäytyminen.** Metsäkustannus Oy. Latvia. 94 s.

Hyvärinen, E., Juslén, A., Kemppainen, E., Uddström, A. & Liukko, U.-M. (toim.) 2019. **Suomen lajien uhanalaisuus – Punainen kirja 2019.** Ympäristöministeriö & Suomen ympäristökeskus. Helsinki. 704 s.

Kontula, T. & Raunio, A. (toim.). 2018. **Suomen luontotyyppien uhanalaisuus 2018. Luontotyyppien punainen kirja – Osa 1: Tulokset ja arvioinnin perusteet.** Suomen ympäristökeskus ja ympäristöministeriö, Helsinki. Suomen ympäristö 5/2018. 388 s.

Kontula, T. & Raunio, A. (toim.). 2018. **Suomen luontotyyppien uhanalaisuus 2018. Luontotyyppien punainen kirja – Osa 2: luontotyyppien kuvaukset.** Suomen ympäristökeskus ja ympäristöministeriö, Helsinki. Suomen ympäristö 5/2018. 925 s.

Luonnonsuojeluasetus. 14.2.1997/160 Liite 4, muutoksineen.
Ympäristöministeriö. 1.3.1997
Saatavilla: <http://www.finlex.fi/fi/laki/ajantasa/1997/19970160>
[2.6.2023]

Luonnonsuojelulaki. 5.1.2023/9 muutoksineen.
Ympäristöministeriö. 1.6.2023.
Saatavilla: <http://www.finlex.fi/fi/laki/ajantasa/2023/20230009>
[2.6.2023]

Metsälaki. 12.12.1996/1093 muutoksineen
Maa- ja metsätalousministeriö. 1.1.1997
Saatavilla: <http://www.finlex.fi/fi/laki/ajantasa/1996/19961093>
[2.6.2023]

Vesilaki. 27.5.2011/587 muutoksineen
Oikeusministeriö. 1.1.2012
Saatavilla: <https://www.finlex.fi/fi/laki/ajantasa/2011/20110587>
[2.6.2023]

Suomen Lajitietokeskus
Saatavilla: www.laji.fi

[2.6.2023]

Meriluoto, M., Soininen, T. 2002. **Metsäluonnon arvokkaat elinympäristöt.** Metsälehti Kustannus. Helsinki. 192 s.

Mäkelä, K. ja Salo, P. 2021. **Luontoselvitykset ja luontovaikutusten arviointi. Opas tekijälle, tilaajalle ja viranomaiselle.** Suomen ympäristökeskus SYKE. 346 s. Saatavilla: syke.fi/julkaisut
[2.6.2023]

Ympäristöministeriön verkkopalvelu. **EU:n luonto- ja lintudirektiivit.**
Saatavilla: <https://ym.fi/eu-n-luonto-ja-lintudirektiivit>
[2.6.2023]

Hotanen, J-P., Nousiainen, H., Mäkipää, R., Reinikainen, A., ja Tonteri, T. 2013. **Metsätyypit – opas kasvupaikkojen luokitteluun.** 2. p. Metsäkustannus. 192 s.

Hotanen, J-P., Laine, J., Nousiainen, H., Penttilä, T., Saarinen, M. 2012. **Suotyypit ja turvekankaat -opas kasvupaikkojen tunnistamiseen.** Kariston Kirjapaino Oy.



Miljösuunnittelu
Henna Koskinen

Padasjoki
puh. 040-7576122
miljoosuunnitteluhk@gmail.com
www.miljoosuunnittelu.fi

Tiivistelmä Natura 2000 -alueen suojeluperusteista**Valtioneuvoston päätös 2018 tietojen tarkistamisesta ja verkoston täydentämisestä**

Natura 2000 -aluetta koskevat tiedot kokonaisuudessaan sisältyvät Natura 2000 tietolomakkeeseen.

Alue: Kukkiajärvi**Alueen tunnus:** F10328004**Alueen tyyppi:** SAC**Pinta-ala (ha):** 3892**Tiedot alueen ekologiasta:****Suojelun perusteina olevat luontotyypit (Tietolomakkeen taulukko 3.1)**

(Päätöksellä lisätyt luontotyypit lihavoituna)

Koodi	Nimi	Pinta-ala,ha
3110	Hiekkamaiden niukkamineraaliset niukkaravinteiset vedet (Littorelletalia uniflorae)	3840
8220	Kasvipeitteiset silikaattikalliot	0,15
8230	Kallioiden pioneerikasvillisuus (Sedo-Scleranthion tai Sedo albi-Vernicion dilleni)	0,13
9050	Borealiset lehdot	4,55

Päätöksellä poistetut luontotyypit

Suojelun perusteina olevat lajit (Tietolomakkeen taulukko 3.2)

(Päätöksellä lisätyt lajit lihavoituna)

Päätöksellä poistetut lajit

Alueen kuvaus:

Kukkiajärvi kuuluu Hauhon reittiin. Järvi on kirkasvetinen ja suhteellisen karu. Jylhät kalliorannat, lohkarikot ja kalliopaljastumat ovat luonteenomaisia. Kukkiajan vedenlaatu on erinomainen. Kukkiajan edustaa lähinnä järviruokotyyppiä järviluokittelussa. Vesikasvistoon kuuluu harvinaisuuksia, kuten ormio ainoalla maamme esiintymispaikallaan sekä raani, harvinainen kirkkaiden vesien kasvi. Kukkiajärvi on eräs Pohjois-Euroopan edustavimpia vesikasvijärviä, ja varsinkin pohjaversoiskasvillisuus on hyvin runsas. Vesikasvien kokonaislajimäärä on poikkeuksellisen korkea. Kohteeseen kuuluu myös valtakunnalliseen rantojensuojeluohjelmaan sisältyvä 146 ha:n alue.

Kukkiajärvi on valtakunnallisesti edustava vesiluontokohde. Alue on säilynyt luonnontilaisena, rantatyypit ovat monipuolisia ja kasvillisuus on hyvin monipuolista.

Loma-asutus ja hajakuormitus ovat merkittävimmät uhkatekijät.

Suojelutavoitteen määrittely:

Kaikki tietolomakkeen taulukossa 3.1 mainitut luontotyypit kuuluvat alueen suojeluperusteisiin ja kaikkien niiden suojelutavoitteena on vähintäänkin alueen merkityksen säilyttäminen osana verkostoa.

Lisäksi alueen suojelussa ja hoidossa painotetaan seuraavia tavoitteita:

- luonnonsuojelulailta toteutetuilla alueilla vallitseva luontotyyppien tila säilytetään turvaamalla luonnon omien prosessien mukainen kehitys,
- muualla alueella vallitseva luontotyyppien tila säilytetään alueen käyttöä ohjaamalla.

Alue on osittain rantojensuojeluohjelman kohde.

Suojelun toteutuskeino rantojensuojeluohjelma-alueella luonnonsuojelulaki. Muualla suojelun kohteena ainoastaan Kukkiajärven vesialue, jonka suojelu perustuu vesilakiin. Suojelun toteuttamisessa sovelletaan

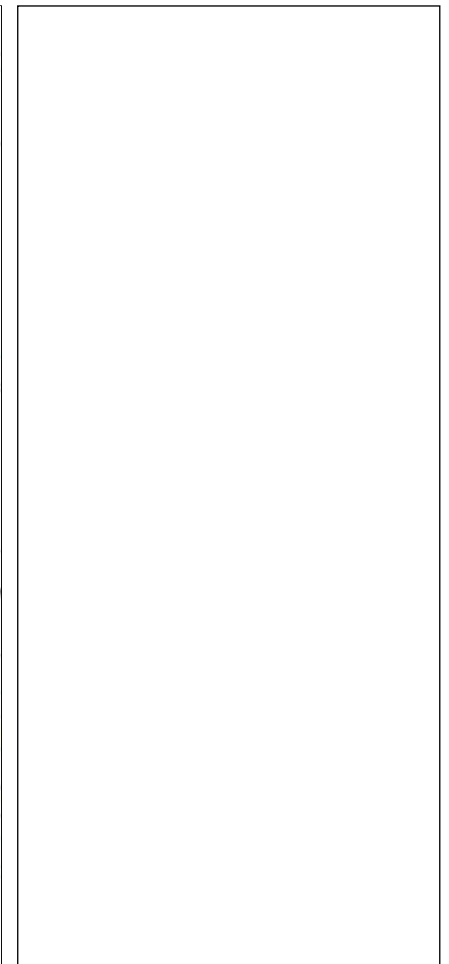
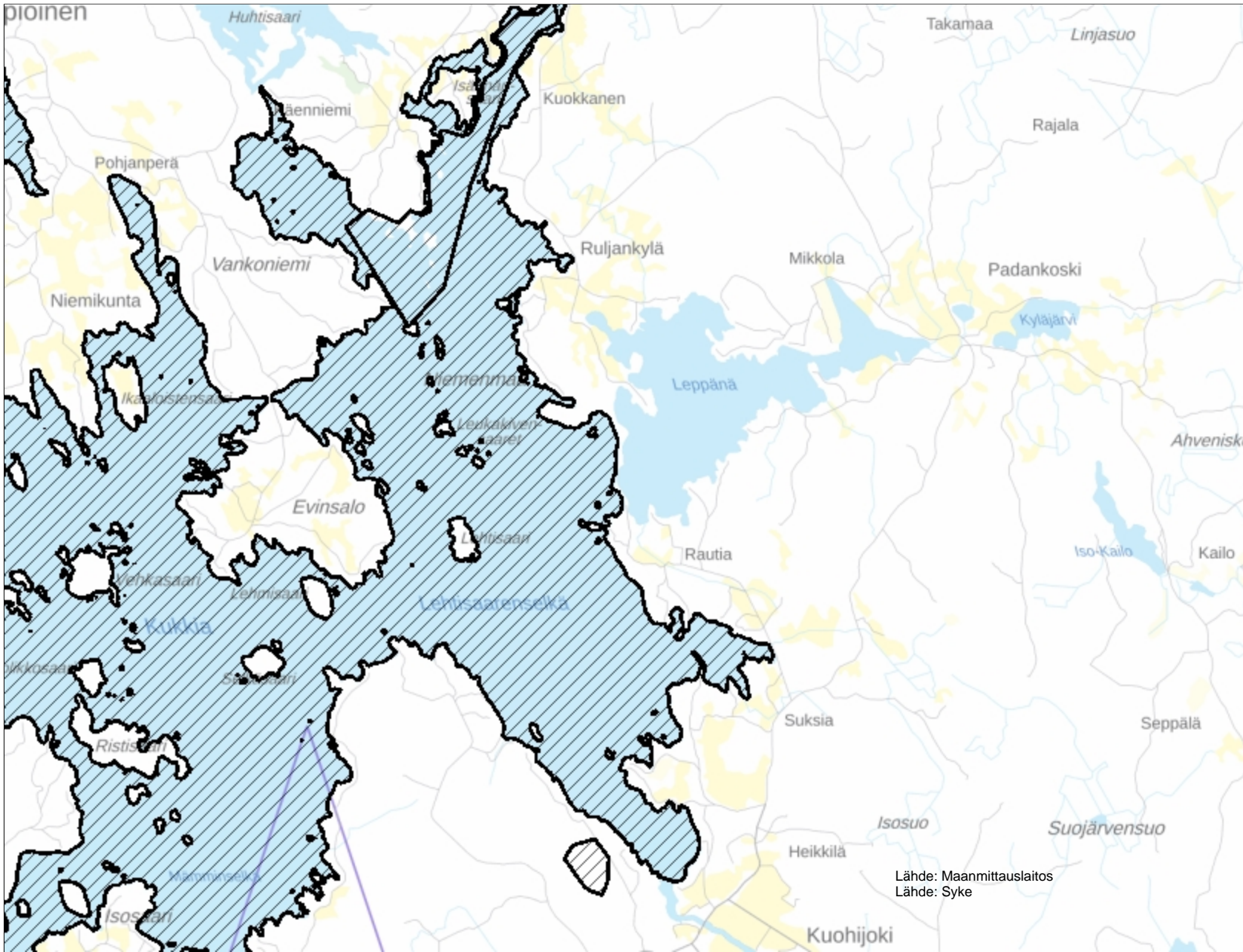

Lähde: Maanmittauslaitos
Lähde: Syke

ETRS-TM35FIN



Pälkäneen kunta

Rautian ranta-asemakaava

NATURA-ARVIOINNIN TARVEHARKINTA

12.09.2024



Näkymä ranta-asemakaava-alueelle Kaidänkärjen suunnasta.

Sisällys

1	Tarveharkinnan perusta.....	2
1.1	Lähdeaineisto	2
2	Kuvaus hankkeesta tai suunnitelmasta, sen toiminnoista ja sijainnista suhteessa Natura-alueeseen	3
2.1	Yleistä.....	3
2.2	Ranta-asemakaava	4
2.2.1	Kaavamääräykset.....	6
2.2.2	Ranta-asemakaavan tavoitteet ja kuvaus	6
2.3	Maakunnallisesti arvokas harjualue.....	7
2.4	Luontoarvot.....	8
3	Ranta-asemakaavan vaikutusalueen rajausta ja tälle alueelle aiheutuvat ympäristömuutokset	11
4	Natura 2000- suojelualueen yleiskuvaus	13
5	Natura 2000- suojelualueen suojelutavoitteet.....	13
5.1	Uhat, kuormitukset ja toimet	14
6	Ranta-asemakaavan vaikutukset ja yhteisvaikutukset Natura-alueen suojeluperusteena oleviin luonnonarvoihin.....	14
6.1	Luontotyyppien pinta-alan väheneminen	14
6.2	Ranta-asemakaavan sijainnin vaikutukset	14
6.3	Rakentamisen vaikutukset.....	14
6.4	Uuden loma-asumisen vaikutukset.....	16
6.5	Vaikutukset luonnon omien prosessien mukaiseen kehitykseen.....	16
7	Haitallisten vaikutusten ehkäiseminen ja lieventäminen	17
8	Natura- tarveharkinnan johtopäätökset.....	17

1 Tarveharkinnan perusta

Rautian ranta-asemakaava-alue rajoittuu osin Natura 2000 Erityisten suojelutoimien alueeseen (SAC) Kukkiajärveen. Koska ranta-asemakaavassa esitetään uutta lomarakentamista Kukkiajärven Natura-alueeseen, on kaavaa laadittaessa selvitettävä Natura-arvioinnin tarpeellisuus. Natura-arvioinnin tarpeellisuutta selvitettäessä tarkastellaan, onko ranta-asemakaavalla mahdollisesti heikentäviä tai laadultaan merkittäviä vaikutuksia Natura-alueen suojelun perusteena oleviin luonnonarvoihin. Mikäli ei ole poissuljettua, että ranta-asemakaavan toteuttaminen voisi merkittävästi heikentää Natura-alueen suojeluperusteita, on tehtävä LSL 35 §:n mukainen Natura-arviointi.

1.1 Lähdeaineisto

Tarkastelu perustuu olemassa olevaan tietoon ja aineistoihin sekä maastokäyntiin.

Käytetyt lähteet:

- Natura 2000 tietolomake FI0328004, Kukkiajärvi. Suomen ympäristökeskus.

- Luontoselvitys. Pälkäne, Luopioinen. Rautian ranta-asemakaavan alue. 2.10.2023 (täydennetty 27.3.2024). Miljöosuunnittelu Henna Koskinen.
- Pirkanmaan arvokkaiden harjualueiden inventoinnin tarkistus 2014, Kohdekuvaukset osa I, Valtakunnallisesti arvokkaat kohteet ja maakunnallisesti arvokkaat kohteet. Pirkanmaan elinkeino-, liikenne- ja ympäristökeskus ja Pirkanmaan liitto 2014.
- *Mäkelä, Katariina ja Salo, Pälvi*: Luontoselvitykset ja luontovaikutusten arviointi. Opas tekijälle, tilaajalle ja viranomaiselle. Suomen ympäristökeskuksen raportteja 47 | 2021. Helsinki 2021.
- *Airaksinen, Outi ja Karttunen, Krister*: Natura 2000 -luontotyyppiopas. 2. korjattu painos. Suomen ympäristökeskus, Ympäristöopas 46. Helsinki 2001.
- Natura 2000 -alueiden suojelu ja käyttö Luontodirektiivin 92/43/ETY 6 artiklan säännökset. Komission tiedonanto. Euroopan komissio. Bryssel 21.11.2018 C(2018) 7621 final.

2 Kuvaus hankkeesta tai suunnitelmasta, sen toiminnoista ja sijainnista suhteessa Natura-alueeseen

2.1 Yleistä

Ranta-asemakaavan alue sijaitsee Luopioisissa Kukkiän itäosassa. Kaava-alue rajoittuu Kukkiän Lehtisaarenselkään ja Leppänään. Kaava-alueella on rantaviivaa noin 3,2 km. Ranta-asemakaavan pinta-ala on noin 23 hehtaaria.

Ranta-asemakaava rajoittuu Natura 2000 Erytysten suojelutoimien alueeseen (SAC). Suojelualueen pinta-ala on 3892 hehtaaria. Asemakaavaan ja asemakaavan muutokseen ei sisälly vesialueita tai Natura 2000-suojelualueeseen kuuluvia alueita.



Kukkiäjärven Natura 2000 Erytysten suojelutoimien alue (SAC). Ranta-asemakaava-alueen sijainti on esitetty sinisellä ympyrällä.

Ranta-asemakaava sijaitsee Rautian niemialueella. Rautian alueella on runsaasti loma-asumista, entinen Rautian talouskeskus, peltoalueita ja metsää. Loma-asuminen on keskittynyt erityisesti Leppänän puolen rannoille, Harjun ja Kaidankärjen niemialueille sekä Suksianlahden ympäristöön. Lehtisaarenselän puoleisesta rinteestä on löydetty kaksi kivikautista asuinpaikkaa, jotka ovat kiinteitä muinaisjäännöksiä.

Rautian niemialueen rantojen rakentamattomat alueet ovat talousmetsää. Lehtisaarenselän puoleinen alue on pääosin mäntyvaltaista harjuympäristöä. Rannan osalta ympäristö vaihtelee kivikkoi-
sista rannoista runsaan rantakasvillisuuden omaaviin rantoihin. Rautian alueella ei ole kalliorantoja.

Ranta-asemakaava-alue ei kuulu Pälkäneen vesihuoltolaitoksen toiminta-alueeseen eikä toiminta-
alueen laajentamisesta alueelle ole tällä hetkellä suunnitelmia.

Alue kuuluu Pirkanmaan jätehuolto Oy:n toiminta-alueeseen, jonka lähimmät aluejätepisteet sijait-
sevat Padankoskella ja Kuohijoella.

2.2 Ranta-asemakaava

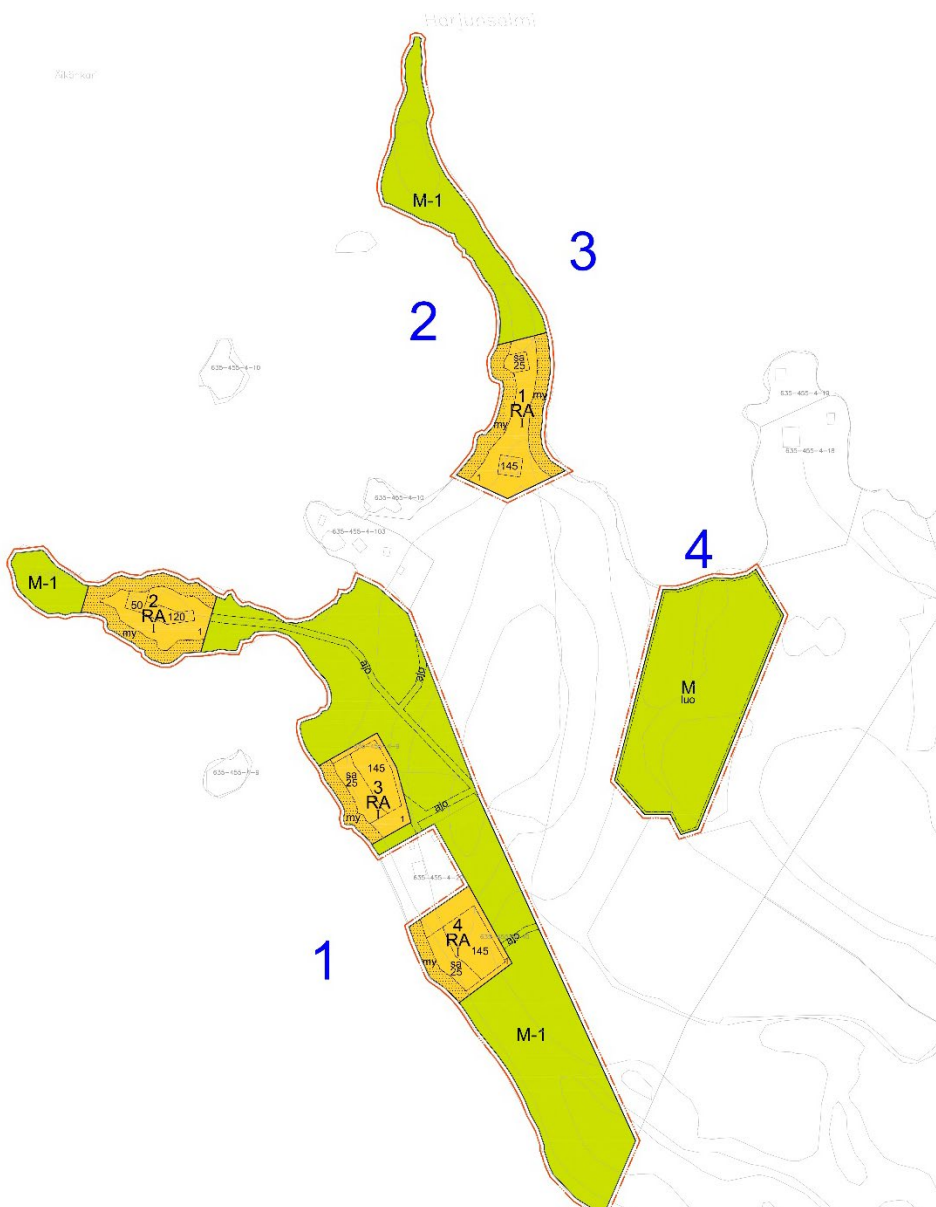

Ranta-asemakaavaluonnos, keskimäinen osa, korttelit 1-4. Rantajaksot 1 ja 2 rajoittuvat Natura-alueeseen. Rantajak-
sot 3 ja 4 eivät rajoitu Natura-alueeseen. Korttelit 3 ja 4 ovat uusia lomarakennuspaikkoja.

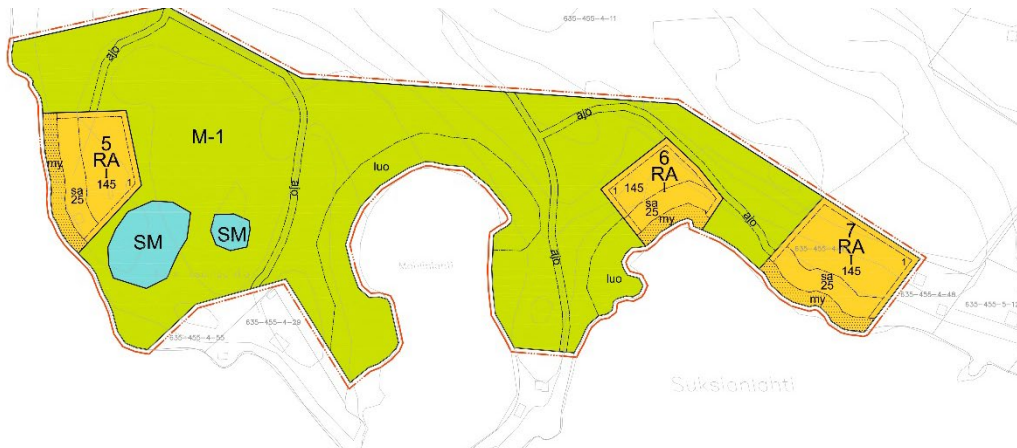



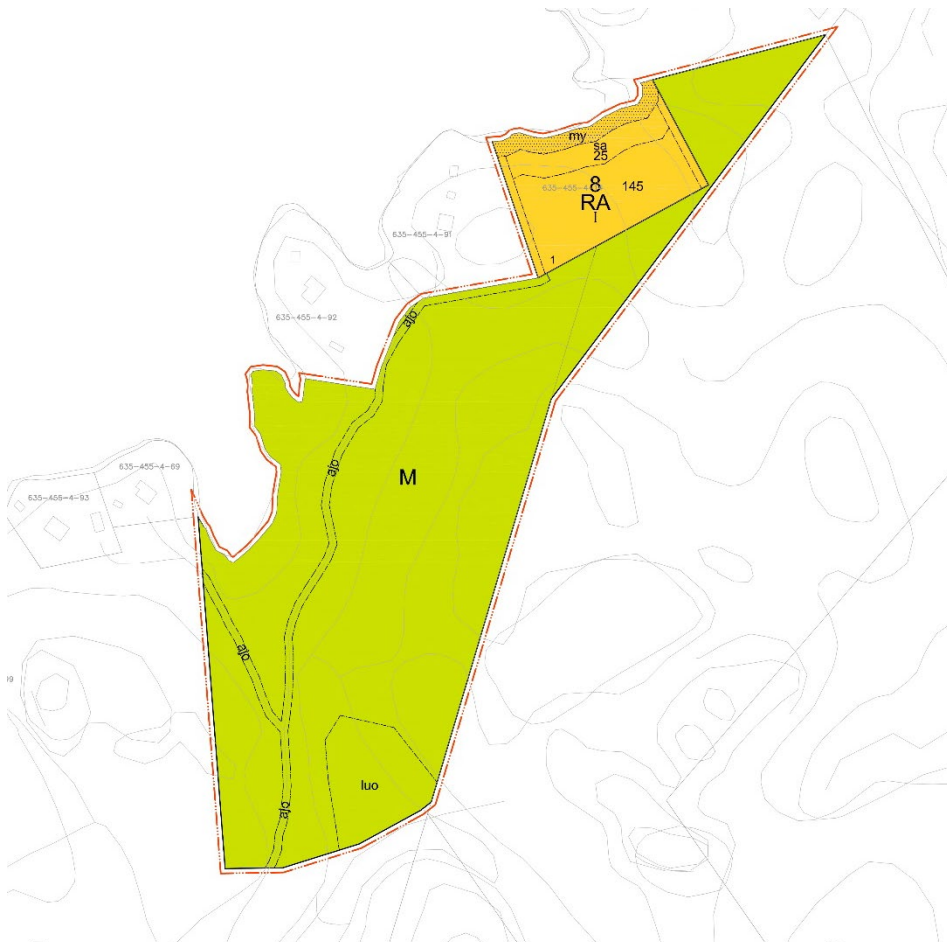









Ranta-asemakaava-alue, Suksianlahden puolella oleva osa, korttelit 5-7. Alue rajoittuu Natura-alueeseen. Korttelit 6 ja 7 ovat uusia lomarakennuspaikkoja.

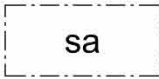
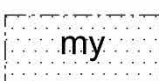

Ranta-asemakaava-alue, pohjoinen Leppänenin osa, joka ei rajoitu Natura-alueeseen. Kortteli 8 on uusi lomarakennuspaikka.

2.2.1 Kaavamääräykset

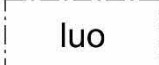
	Loma-asuntojen korttelialue.
	Maa- ja metsätalousalue.
	Maa- ja metsätalousalue, joka sijaitsee maakunnallisesti arvokkaalla harjualueella Suksia-Sarkanen. Harjualueen arvojen säilymiseen alueella tulee kiinnittää erityistä huomiota. Harjualueen piirteisiin kuuluvia geologisia muodostumia ei saa tuhota.
	Muinaismuistoalue. Alueen/kohteen kaivaminen, peittäminen, muuttaminen ja muu siihen kajoaminen on muinaismuistolain nojalla kielletty. Aluetta koskevista tai siihen liittyvistä suunnitelmista on pyydettävä alueellisen vastuumuseon (Pirkanmaan maakuntamuseo) lausunto.
	3 m kaava-alueen rajan ulkopuolella oleva viiva.
	Korttelin raja.
	Korttelin numero.
	Ohjeellisen tontin numero.
	Roomalainen numero osoittaa rakennusten, rakennuksen tai sen suurimman osan sallitun kerrosluvun.
	Rakennusoikeus kerrosalaneliömetreinä.
	Rakennusala.
	Saunan rakennusala.
	Alueen osa, jolla on maisema-arvoja. Alue tulee säilyttää puustoisena. Avohakkuu alueella on kielletty. Alueella sallitaan metsänhoidolliset toimenpiteet, jotka eivät merkittävästi muuta rantamaisemaa.
	Ajoyhteys.
	Luonnon monimuotoisuuden kannalta erityisen tärkeä alue.

Yleismääräykset:

Suunnittelussa tulee kiinnittää erityistä huomiota rakennusten sovittamisessa maisemaan. Rakennusten ja ympäristön rakennustavassa tulee välttää tarpeetonta maanmuokkausta ja pengerryksiä.

Autopaikkoja on rakennettava 2 ap/ tontti.

2.2.2 Ranta-asemakaavan tavoitteet ja kuvaus

Ranta-asemakaavan tavoitteena on osoittaa kiinteistöjen alueella sijaitsevat toteutuneet lomarakennuspaikat ja osoittaa alueelle uusia omarantaisia lomarakennuspaikkoja.

Ranta-asemakaavassa on osoitettu yhteensä 8 rantaan rajoittuvaa lomarakennuspaikkaa. Kaavassa osoitetuista rantaan rajoittuvista tonteista uusia tontteja on 5. Ranta-asemakaava-alueella sijaitsee kolme loma-asuntoa ja kaksi erillistä saunaa. Muu osa kaava-alueesta on maa- ja metsätalousaluetta. Alueella on päällystämätön yksityistieverkosto.

Ranta-asemakaavassa rakennusten suurimmaksi sallituksi kerrosluvuksi on määrätty yksi. Ranta-asemakaavassa kullekin lomarakennuspaikalle on osoitettu rakennusoikeutta yhteensä 170 kerrosalaneliometriä. Rakennusoikeudesta 25 kerrosalaneliometriä on osoitettu käytettäväksi saunaa varten. Saunan rakennusala on osoitettu 10 metrin etäisyydelle rantaviivasta ja muiden rakennusten rakennusala 25 metrin etäisyydelle rantaviivasta. 10 metrin vyöhyke rannasta on osoitettu alueen osaksi, jolla on maisema-arvoja. Alue tulee säilyttää puustoisena. Avohakkuu alueella on

kielletty. Alueella sallitaan metsänhoidolliset toimenpiteet, jotka eivät merkittävästi muuta rantamaisemaa.

Ranta-asemakaavassa osoitettujen uusien loma-asuntojen rakentaminen edellyttää kaivamista, pengertämistä, luiskaamista tai muuta maan pinnan merkittävää muokkaamista. Rakentaminen ei edellytä perustusten, teiden tai kunnallistekniikan linjojen rakentamista Natura 2000- suojelualan läheisyyteen.

2.3 Maakunnallisesti arvokas harjualue



Suksia-Sarkasen maakunnallisesti arvokkaan harjualueen rajaus. Kuva: Pirkanmaan arvokkaiden harjualueiden inventointiin tarkistus 2014, Kohdekuvaukset osa I, Valtakunnallisesti arvokkaat kohteet ja maakunnallisesti arvokkaat kohteet. Pirkanmaan elinkeino-, liikenne- ja ympäristökeskus ja Pirkanmaan liitto 2014.

Rautian länsiosassa maakunnallisesti arvokkaaksi määritetty Suksia-Sarkasen harjualue. Alueen korkein kohta on Rautavuori, joka ulottuu noin 25 metriä Kukkijärven pintaa ylemmäksi. Suksia-Sarkasen harjualueita on kuvattu seuraavasti:

”Kukkian vesimaisemaan liittyvä Suksia-Sarkanen sijoittuu eteläkaakko-pohjoisluodesuuntaiseen harjujaksoon ja käsittää runsaan kolmen kilometrin matkalla salmipaikoissa katkeilevan, kapeahkon selänteen, joitakin rinnakkaisharjanteita, pieniä selännelaajentumia, sivukumpuja ja –harjanteita sekä varsin monipuolista harjumetsien kasvillisuutta.

Alueen keskiosassa on noin 1,5 km matkalla kumpuilevia, lohkareisia seläniteitä, joiden korkeudet vaihtelevat välillä 5-20 m. Rinnakkaisten seläniteiden välissä on suppia ja seläniteiden länsi- ja lounaisrinteillä joitakin lohkarevalleja. Rantaviivan tuntumassa on melko nuori rantapalle. Kasvillisuus on puolukkatyyppin, osaksi mustikkatyyppin kangasmetsää. Paikoin esiintyy kuivia tai kuivahkoja harjulehtomuunnelmia. Kenttäkerros on vahvasti metsäkastikan valtaamaa. Kasvistoon kuuluvat mm. sinivuokko, kevätlinnunherne, häränsilmä, taikinamarja ja lehtokuusama.

Alue edustaa kaunista maisemakuvaa ja sillä on luonnon merkittäviä kauneusarvoja ja merkittäviä erikoisia luonnonesiintymiä. Kasvitieteellisiltä suojeluarvoiltaan alue on valtakunnallisesti merkittävä (harjulehto). Alueen arvot tulee huomioida maankäytön suunnittelussa ja keskeisessä asemassa ovat luonnonsuojelu- ja maa-aineslait.”

Suksia-Sarkasen harjun arvoluokitus:

- Arvoluokka 3, maakunnallisesti arvokas
- MAL-luokka 1-2: erittäin merkittävä – merkittävä: luonnon ja maisemansuojelu, kulutuskestävyyden mukainen moninaiskäyttö, luonnonmukainen metsätalous, ei maa-ainesten ottamista
- Kulutuskestävyys 2-3: kestää kulusta heikosti – kohtalaisesti: yleinen, hitaasti – suhteellisen nopeasti uudistuva kasvillisuus, alueet, joilla luonnontilaisen kasvillisuuden ja maisemanyleispiirteet halutaan säilyttää,
- Toimenpideluokka 2-3: liikkumisen ohjaus, rakennus- ja maansiirtokielto, rakentamisen rajoitus tai ohjaus, metsän käsittelyn rajoitus ja ohjaus, maiseman rakennetta muuttavien maansiirtotöiden kielto.
- Ympäristöstään selvästi erottuva
- Geologisesti jokseenkin merkittävä
- Maisemallisesti ja biologisesti merkittävä
- Monikäytön kannalta jokseenkin merkittävä – merkittävä

2.4 Luontoarvot

Ranta-asemakaavan vaikutusalueelle on laadittu luontoselvitys. Luontoselvityksessä on tarkasteltu kaavan vaikutusalueelle sijoittuvat luontoarvot, joita ovat luonnonsuojelu-, metsä-, ja vesilain mukaan suojeltavat ja muut huomionarvoiset luontotyyppit ja elinympäristöt, sekä uhanalaisten ja erityisesti suojeltavien, rauhoitettujen ja EU:n luonto- ja lintudirektiivin mukaisten suojeltavien lajien havainnot ja potentiaaliset esiintymisalueet, jotka erityisesti tulisi huomioida alueen maankäytön suunnittelussa. Luontoselvitys on tehty asemakaavatasoisena, silmällä pitäen mahdollisia tarkempia selvitystarpeita. Selvityksessä keskityttiin metsäisiin alueisiin sekä vesistön osiin vesikasvillisuuden tarkastelemiseksi ennalta sovituilta alueilta. Luontoselvityksessä ei tarkasteltu viljelyksessä olevia peltoja eikä pihapiirejä.

Kukkialla tiedetään esiintyvän vuoden 2019 uhanalaisluokituksessa erittäin uhanalaiseksi (EN) luokiteltua ormio-vesikasvia (*Pilularia globulifera*). Ormion mahdolliseen esiintymiseen kiinnitettiin erityistä huomiota luontoselvitystä laadittaessa. Ormiota etsittiin vedestä kahlaamalla, sukeltamalla ja ottamalla näytteitä vesikasvillisuudesta.

Luontoselvityksessä kerrotaan, että Rautian länsiosa on pääosin mäntyvaltaista havupuumetsiköä. Lisäksi alueella on koivikoita ja kaksi rantaluhtaa. Leppänen puolella on kuusivaltaista aluetta, koivikkoa, taimikkoa ja kolme erillistä rantaluhtaa.

Luontoselvityksessä todetaan, että selvitysalueen rannat olivat pääosin erittäin kivisiä ja vesi- ja rantakasvillisuus niukkaa. Lahdenpohjukoissa vesikasvillisuutta oli paikoin runsaammin.



Näkymä Lehtisaarenselän puoleiselta rannalta ranta-asemakaavassa osoitetun uuden lomarakennusten korttelialueen 3 rannasta.



Näkymä Kaidankärjen rannalta ranta-asemakaavassa osoitetun lomarakennusten korttelialueen 2 (toteutunut rakennuspaikka) rannasta.



Näkymä Suksianlahden rannalta kohti ranta-asemakaavassa osoitettuja uusia lomarakennusten korttelialueita 6 ja 7.



Näkymä Leppänen rannalta ranta-asemakaavassa osoitetun uuden lomarakennusten korttelialueen 8 rannasta.

Luontoselvityksessä on havaittu viisi metsälain 10 §:n mukaista erityisen tärkeää elinympäristöä, rantaluhtaa, joista kaksi sijaitsee Natura-alueeseen rajoittuvalla alueella Lehtisaarenselän puolella Rautian niemialueella ja kolme Leppänen puolella. Rantaluhtien alueelle ei ole ranta-asemakaavassa osoitettu uutta rakentamista/ nykyisestä muuttuvaa maankäyttöä.

Leppänen puolella on luontoselvityksessä havaittu metsälain 10 §:n mukainen erityisen tärkeä elinympäristö, kallioympäristö ja aiemmin metsälain 10 §:n mukaiseksi erityisen tärkeäksi elinympäristöksi määritetty elinympäristö, suoelinympäristö.

Ormio-vesikasvin esiintyminen on luontoselvityksessä selvitetty niillä vesialueilla, joihin rajoittuvilla rannoilla on ranta-asemakaavaluonnoksessa osoitettu uusia loma-asuntotontteja. Ormion esiintymistä selvitettiin yhteensä neljältä eri alueelta. Lehtisaarenselän puolella, Natura-alueeseen kuuluvalla vesialueella ei havaittu ormiota. Leppänen puolella uuteen loma-asuntotonttiin rajoittuvalla vesialueella havaittiin ormion esiintymisalue.

Luontoselvityksessä alueella havaittuja lintulajeja olivat kalalokki, rantasipi, laulujoutsen ja kuikka. Näistä laulujoutsen ja kuikka ovat mainittu Natura 2000-suojelun alueen muina tärkeinä eläinlajeina.

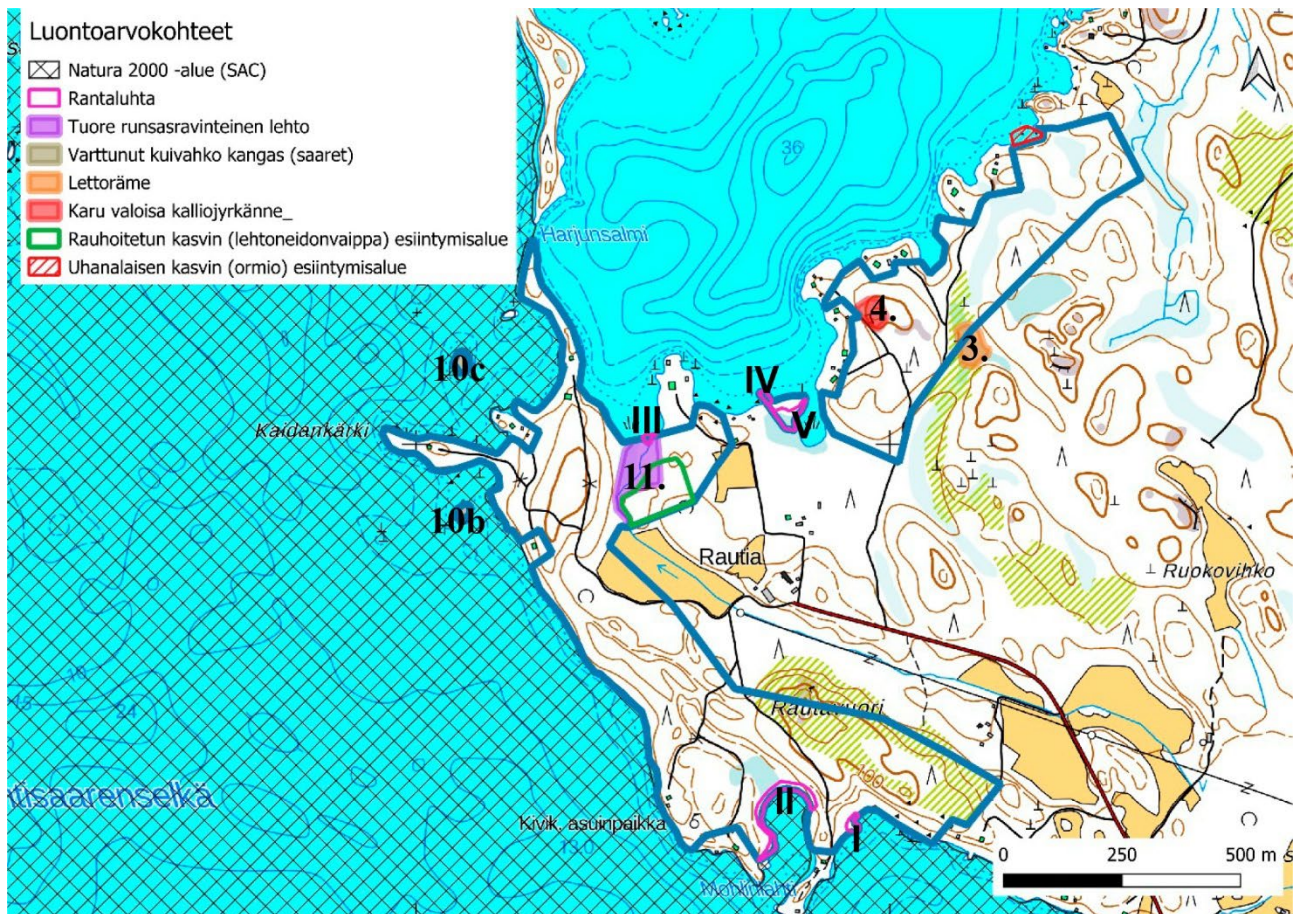

Yhteenveto luontoselvityksessä havaituista luontoarvoista. Kuva: Luontoselvitys. Pälkäne, Luopioinen. Rautian ranta-asemakaavan alue. 2.10.2023 (täydennetty 27.3.2024). Miljösuunnittelu Henna Koskinen.

Maaperältään länsiosan harjualue, joka rajoittuu Natura 2000-suojelun alueeseen, on soraa ja hiekkaa. Harjua reunustavat alueet ovat pääosin maaperältään savea ja saraturvetta. Muu osa kaava-alueesta on pääosin hiekkamoreenia.

3 Ranta-asemakaavan vaikutusalueen rajaus ja tälle alueelle aiheutuvat ympäristömuutokset

Ranta-asemakaavan vaikutusalueeksi on määritetty ranta-asemakaavan emättilän muodostama alue Rautian niemialueella.

Ranta-asemakaavan vaikutusalueen rantaviivan pituus on noin 5,6 km.

Ranta-asemakaava-alue ei sijoitu Natura 2000-suojelualueelle. Ranta-asemakaava rajoittuu osin Natura 2000-suojelualueelle.

Ranta-asemakaava ei muuta Natura 2000-suojelualueen nykyistä käyttöä.

Ranta-asemakaavan vaikutusalueella on nykyisin 16 loma-asuntoa. Ranta-asemakaava sallii 5 uuden loma-asunnon rakentamisen alueelle. Uusista loma-asuntotonteista neljä rajoittuu Natura 2000-suojelualueeseen.

Välillisesti lisääntyvän loma-asumisen toimintojen, rakentamisen, virkistyskäytön ja hulevesien vaikutusalue ulottuu Natura 2000-suojelualueelle vesialueelle saakka.

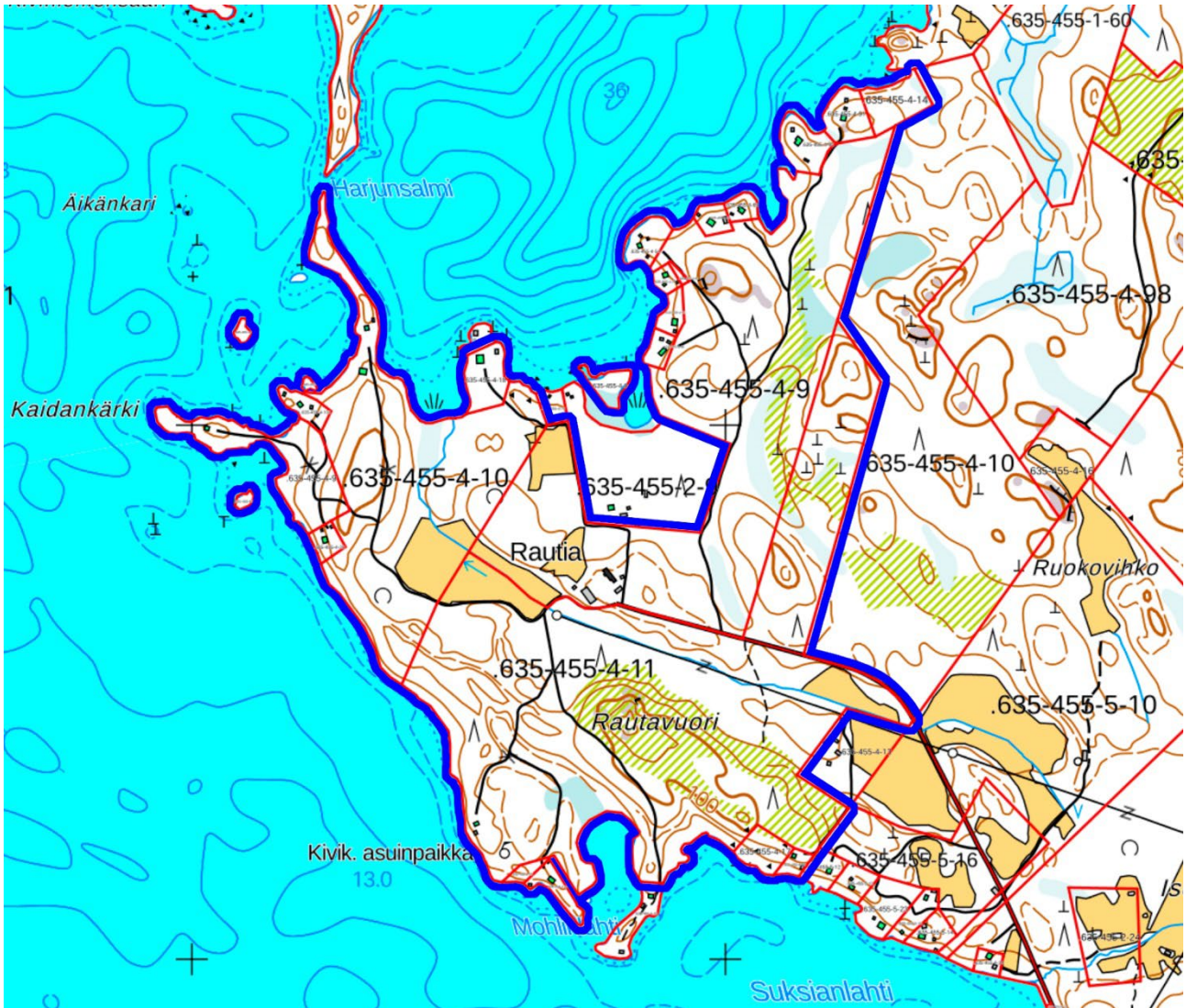

Emätilan alue, jolla tarkastelut on tehty. Kaikki emätilaan kuuluvat ranta-alueet ovat kaavan vaikutusalueutta.

4 Natura 2000- suojelualan yleiskuvaus

Kukkiajärven Natura 2000- suojelualan laajuus on 3892 ha.

Suojelualan pinta-alasta on:

- Sisävedet: järvet ja lammet sekä virtaavat vedet 99%
- Sekametsät 1 %

Kukkiajärvi kuuluu Hauhon reittiin. Järvi on kirkasvetinen ja suhteellisen karu. Jylhät kalliorannat, lohkarikot ja kalliopaljastumat ovat luonteenomaisia. Kukkian vedenlaatu on erinomainen. Kukkia edustaa lähinnä järviuokotyypin järviuokittelussa. Vesikasvustoon kuuluu harvinaisuuksia, kuten ormio ainoalla maamme esiintymispaikallaan sekä raani, harvinainen kirkkaiden vesien kasvi. Kukkiajärvi on eräs Pohjois-Euroopan edustavimpia vesikasvijärviä, ja varsinkin pohjaversoiskasvillisuus on hyvin runsas. Vesikasvien kokonaislajimäärä on poikkeuksellisen korkea. Kohteeseen kuuluu myös valtakunnalliseen rantojensuojeluohjelmaan sisältyvä 146 ha:n alue.

Kukkiajärvi on valtakunnallisesti edustava vesiluontokohde. Alue on säilynyt luonnontilaisena, rantatyytit ovat monipuolisia ja kasvillisuus on hyvin monipuolista. Loma-asutus ja hajakuormitus ovat merkittävimmät uhkatekijät.

Kukkiajärvi on valtakunnallisen soidensuojeluohjelman kohde. Suojelun toteutuskeinona on luonnonsuojelulaki.

Alueelle ei ole laadittu hoitosuunnitelmaa.

Suojelun perusteena olevat luontotyypit:

Karut ja kirkasvetiset järvet (3110)	3840 ha, edustavuus A (A-D)
Silikaattikalliot (8220)	0,15 ha, edustavuus C (A-D)
Kallioiden pioneerikasvillisuus (8230)	0,13 ha, edustavuus A (A-D)
Boreaaliset lehdot (9050)	4,55 ha, edustavuus B (A-D)

Muut tärkeät kasvi- ja eläinlajit:

Punasotka, *Aythya ferina*, äärimmäisen uhanalainen, CR
Tukkasotka, *Aythya fuligula*, erittäin uhanalainen, EN
Laulujoutsen, *Cygnus cygnus*, elinvoimainen LC
Nuolihaukka, *Falco subbuteo*, elinvoimainen LC
Kuikka, *Gavia arctica*, elinvoimainen LC
Selkälökki, *Larus fuscus fuscus*,
Naurulökki, *Larus ridibundus*, vaarantunut VU
Mustalintu, *Melanitta nigra*, elinvoimainen LC
Isokoskelo, *Mergus merganser*, silmälläpidettävä NT
Tukkakoskelo, *Mergus serrator*, silmälläpidettävä NT
Härkälintu, *Podiceps grisegena*, silmälläpidettävä NT
Kalatiira, *Sterna hirundo*, elinvoimainen LC
Raani, *Littorella uniflora*, elinvoimainen LC
Ormio, *Pilularia globulifera*, erittäin uhanalainen EN

5 Natura 2000- suojelualan suojelutavoitteet

Kaikki alueella mainitut luontotyypit kuuluvat alueen suojeluperusteisiin ja kaikkien niiden suojelutavoitteena on vähintäänkin alueen merkityksen säilyttäminen osana verkostoa.

Lisäksi alueen suojelussa ja hoidossa painotetaan seuraavia tavoitteita:

- luonnonsuojelullailla toteutetuilla alueilla vallitseva luontotyyppien tila säilytetään turvalla luonnon omien prosessien mukainen kehitys
- muualla alueella vallitseva luontotyyppien tila säilytetään alueen käyttöä ohjaamalla.

5.1 Uhat, kuormitukset ja toimet

Natura 2000- tietolomakkeessa on luetteloitu Natura 2000- suojelualueeseen yleisesti kohdistuvat uhat, kuormitukset ja toimet.

Kaikkein tärkeimmät uhat, kuormitukset ja toimet, joilla on suuria vaikutuksia alueeseen:

- Maa- ja metsätalouden hajakuormituksen aiheuttama pintavesien saastuminen H01.05
- Muut asumismuodot (esim. loma-) E01.04

Muita tärkeitä uhkia, kuormituksia ja toimia, joilla on kohtalaisia/vähäisiä vaikutuksia alueeseen:

- Lajikoostumuksen muutos (sukkessio) K02.01
- Ruoppaus J02.02
- Haitalliset vieraslajit I01
- Muu pintavesien pistekuormitus H01.0

6 Ranta-asemakaavan vaikutukset ja yhteisvaikutukset Natura-alueen suojeluperusteena oleviin luonnonarvoihin

6.1 Luontotyypin pinta alan väheneminen

Rautian ranta-asemakaavalla ei ole vaikutusta luontotyypin pinta-alaan.

6.2 Ranta-asemakaavan sijainnin vaikutukset

Osa ranta-asemakaavasta rajoittuu Natura 2000-suojelualueeseen.

Ranta-asemakaavassa on osoitettu 4 omarantaista lomarakennuspaikkaa ja maa- ja metsätalousaluetta, jotka rajoittuvat Natura 2000-suojelualueeseen.

Uudet lomarakennuspaikat sijoittuvat olemassa olevien lomarakennuspaikkojen viereen tai välittömään läheisyyteen. Uudisrakentaminen täydentää olemassa olevaa rakennettua ympäristöä. Uudet lomarakennuspaikat supistavat vapaita yhtenäisiä rakentamattomia ranta-alueita.

Ranta-asemakaavassa on osoitettu yksi Natura 2000-suojelualueen ulkopuolelle sijoittuva lomarakennuspaikka, johon rajoittuvalla vesialueelle on havaittu ormio-vesikasvin esiintymisalue. Uusi lomarakennuspaikka sijaitsee noin 1,0 kilometrin etäisyydellä Natura 2000-suojelualueesta.

6.3 Rakentamisen vaikutukset

Ranta-asemakaava mahdollistaa uusien loma-asuntojen rakentamisen sekä maa- ja metsätalouden harjoittamisen Kukkijärven rantaan. Alueella on nykyisin lomarakentamista ja maa- ja metsätalousaluetta. Ranta-asemakaava ei mahdollista uusia käyttötarkoituksia alueelle. Saunarakentamista sallitaan lähimmillään 10 metrin etäisyydelle rantaviivasta. Muu rakentaminen tapahtuu vähintään 25 metrin etäisyydelle rannasta.

Rakentaminen ei vaadi sellaista maan muokkaamista, kaivamista tai paalutusta, jolla olisi vaikutusta Kukkijärveen.

Rakentaminen ei edellytä tiestön tai kunnallistekniikan linjojen tai rakenteiden rakentamista tai sijoittamista Natura 2000-suojelualueelle eikä edellytä uusien putkilinjojen tai vastaavien rakentamista Natura 2000 suojelualueelle.

Lomarakennuspaikoilla edellytetään, että jätevedet käsitellään ympäristönsuojelulaissa (27.6.2014/527) säädetyllä tavalla. Pälkäneen kunnan ympäristönsuojelumääräyksissä on säädetty, että ympäristönsuojeluviranomainen voi edellyttää ankarampia puhdistusvaatimuksia yksittäistapauksissa. Ankarampi puhdistusvaatimus tarkoittaa jätevesien johtamisesta ympäristöön aiheutuvaa kuormituksen vähentämistä orgaanisen aineen (BHK₇) osalta vähintään 90 % ja kokonaisfosforin osalta 85 % verrattuna käsittelemättömän jäteveden kuormitukseen.

Lomarakennuspaikoilta voi johtua hulevesiä vesistöön. Uusien lomarakennuspaikkojen pinta-alat ovat 3587 m², 4076 m², 3555 m², 5964 m² ja 8896 m². Kaikkien rantaan rajoittuvien asuintonttien syvyys rantaviivasta on yli 50 metriä. Toteutuessaan kattopinta-ala peittää tonttien pinta-alasta 2- 5 %. Rantaan on määrätty 10-20 metriä leveää puustoisena säilytettävä alue. Lomarakennuspaikoilla tavanomaisesti käytetään vettä läpäiseviä pintamateriaaleja tontin rakentamattomilla osilla. Tonttien väljyys, pinta-alat, rakentamisen etäisyys rannasta sekä vettä läpäisevien pintamateriaalien käyttö mahdollistavat, että hulevesiä kulkeutuu vesialueeseen vähän ja että hulevedet suodattuvat maaperältään pääosin soraa, hiekkaa ja hiekkamoreenia olevien maakerrosten lävitse ennen niiden kulkeutumista veteen.

On mahdollista, että tonttien ranta-alueille tehdään maantäyttöä ja rakennetaan terasseja, laitureita ja muita rakennelmia. Tonttien rannoilla on mahdollista, että asukkaat muokkaavat ranta-aluetta ja ruoppaavat rantaa. Tarvittaessa vesialueelle kohdistuvat hankkeet edellyttävät vesilain mukaista vesitaloushanketta koskevaa lupaa, jos hanke voi muuttaa vesistön asemaa, syvyyttä, vedenkorkeutta tai virtaamaa, rantaa tai vesiympäristöä ja muutos aiheuttaa luonnon ja sen toiminnan vahingollista muuttumista.

Leppänen puolelle osoitetun uuden lomarakennuspaikan ranta erittäin kivikoinen. Vesialueella olevat kivet ovat niin suuria, että niitä ei ole mahdollista siirtää. Kivikkoa ole mahdollista ruopata eikä järven pohjaa ole mahdollista kaivaa. Alueelle on mahdollista rakentaa laituri vain kivikon päälle ja niin pitkälle rannasta, että laiturin käyttäminen veneilyyn ja uimiseen on mahdollista. Alueella havaittu ormio-vesikasvi havaittiin kivikossa. Kivikko muodostaa vesikasville suotuisan ja suojaisen elinympäristön huolimatta rannalle sijoittuvasta uudisrakentamisesta ja kivikon päälle mahdollisesti rakennettavasta pienialaisesta laiturista.

Asemakaavassa osoitettu uusi rakentaminen on määrältään ja laadultaan sellaista, että sillä ei ole merkittäviä heikentäviä vaikutuksia Natura-alueen suojelun perusteena oleviin luonnonarvoihin.



Valokuva paikasta, jossa havaittiin ormion esiintymisalue. Valokuva: Luontoselvitys. Pälkäne, Luopioinen. Rautian ranta-asemakaavan alue. 2.10.2023 (täyde-netty 27.3.2024). Miljösuunnittelu Henna Koskinen.

6.4 Uuden loma-asumisen vaikutukset

Uusi loma-asuminen lisää Natura 2000-alueen virkistyskäyttöä. On arvioitu, että kaava voi lisätä alueen loma-asukasmäärää noin 10 uudella loma-asukkaalla. Natura 2000- suojelualan virkistyskäyttö kohdistuu erityisesti lomarakennuspaikkojen rantoihin. Kaava-alueella ei ole yleistä virkistyskäyttöön osoitettua rantaan rajoittuvaa aluetta. Kaavan toteutuminen ei lisää merkittävästi ranta-alueiden käyttöä nykyisestä.

Ranta-alue on kaavassa määrätty istutettavaksi / säilytettäväksi puustoisena, mikä vähentää loma-asumisen vaikutuksia vesistöön.

Leppänen puolelle osoitetun lomarakennuspaikan edustalla olevaan kivikkoon ei lähtökohtaisesti kohdistu loma-asumisen vaikutuksia tai virkistyskäyttöä.

Loma-asumisen lisääntyminen voi aiheuttaa haitallisten vieraslajien kulkeutumista Natura 2000- suojelualueelle.

Määrällisesti tai vaikuttavuudeltaan uuden loma-asumisen vaikutukset Natura-alueen suojelun perusteena oleviin luonnonarvoihin eivät ole suuruudeltaan tai merkittävyydeltään merkittäviä.

6.5 Vaikutukset luonnon omien prosessien mukaiseen kehitykseen

Kukkiajärvi on kirkasvetinen ja suhteellisen karu. Vedenlaatu on erinomainen.

Loma-asumiseen, rakentamiseen ja kunnallistekniikan järjestämiseen liittyy yleisiä riskejä, jotka voivat vaikuttaa veden laatuun.

Loma-asumisen vesistöön aiheutuvat haitat johtuvat pääasiassa vesistöön hallitsemattomasti valuvista hulevesistä ja virkistyskäytön yhteydessä veteen joutuvista saasteista sekä polttoaine- ja öljyjäämistä.

Yllä mainitut vedenlaatuun aiheutuvat riskit on osin voitu huomioida asemakaavaa laadittaessa mm. sijoittamalla rakentaminen riittävän kauaksi rantaviivasta ja osoittamalla rantaan puustoisena säilytettävä alue.

Vesialue, johon Rautian ranta-asemakaava rajoittuu, on havaintojen perusteella tyypillistä Kukkiajärven Natura-suojelualueen perusteena olevaa karua ja kirkasvetistä vesialuetta. Natura 2000-suojelualueelle sijoittuvalla ranta-alueella, jolle sijoittuu neljä uutta lomarakennuspaikkaa, ei ole havaittu Natura 2000-suojelualueen kannalta tärkeää ormio-vesikasvia.

Asemakaavalla ja asemakaavan muutoksella ei ole suuruudeltaan tai merkittävyydeltään merkittävää vaikutusta Kukkiajärven vedenlaatuun ja sen kehitykseen eikä siten luonnon omien prosessien mukaiseen kehitykseen.

7 Haitallisten vaikutusten ehkäiseminen ja lieventäminen

Ranta-asemakaava on laadittava siten, että luonnonympäristöä tulee vaalia eikä siihen liittyviä erityisiä arvoja saa hävittää. Luonnonsuojelu, vesiensuojelu ja vesihuollon järjestäminen sekä vesistön, maaston ja luonnon ominaispiirteet on otettava huomioon. Asemakaavassa annetaan tarpeen mukaan luontoarvoja koskevia kaavamääräyksiä.

Rautian ranta-asemakaavassa on Kukkiajärven luontoarvot huomioitu seuraavasti:

- Ranta-asemakaavassa rantaan ei ole osoitettu sellaisia käyttötarkoituksia, joista voisi aiheutua riskejä Kukkiajärven suojelun perusteena oleviin luonnonarvoihin.
- Ranta-asemakaavassa rakennusalat on rajattu riittävän kauaksi rantaviivasta, jotta rakentamisesta ja loma-asumisesta ei aiheudu haittaa vesialueelle.
- Ranta-asemakaavassa on annettu kaavamääräys rannan säilyttämisestä puustoisena.

8 Natura- tarveharkinnan johtopäätökset

Rautian ranta-asemakaavalla ei ole vaikutusta luontotyypin pinta-alaan.

Loma-asuntojen rakentaminen, loma-asuminen ja lisääntyvä virkistyskäyttö luovat Natura 2000-suojelualueeseen kohdistuvia uhkia. Vaikutukset on arvioitu suuruudeltaan tai merkittävyydeltään vähäisiksi. Uhkat on tunnistettu ja huomioitu ranta-asemakaavassa. Ranta-asemakaavan mukainen rakentaminen on mahdollista toteuttaa siten, että sillä ei ole merkittäviä heikentäviä vaikutuksia Natura-alueen suojelun perusteena oleviin luonnonarvoihin tai Kukkiajärven vedenlaatuun.

Rautian ranta-asemakaavalla ei ole tunnistettavia heikentäviä tai laadultaan merkittäviä vaikutuksia Natura-alueen suojelun perusteena oleviin luonnonarvoihin.

Laaditun selvityksen perusteella voidaan objektiivisesti todeta, että ranta-asemakaava ei merkittävästi heikennä niitä Natura 2000-suojelualueen luonnonarvoja, joiden suojelemiseksi alue on valittu Natura 2000 -verkostoon. Natura-arviointia ei tarvita.



3.7.2024



PÄLKÄNE

Rautia ranta-asemakaava-alueen arkeologinen tarkkuusinventointi 2024

Tilaja:
Arkkitehtitoimisto Helena Väisänen

Toteuttaja:
Heilu Oy

Sisällysluettelo

1. Johdanto	5
2. Inventointialueen perustietoja	6
3. Tutkimusmenetelmät.....	12
3.1. Esityöt	12
3.2. Maasto- ja jälkityöt	13
4. Havainnot	13
5. Yhteenveto	17
6. Arkeologisen kulttuuriperinnön kohteet.....	18
Kiinteät muinaisjäännökset	19
1. Rautia	19
2. Rautavuori	21
3. Rautavuori 2	23
4. Rautavuorentie	24
Löytöpaikka	26
5. Kaidankärki.....	26
Lähteet.....	28

PÄLKÄNE Rautia

Ranta-asemakaava-alueen arkeologinen tarkkuusinventointi 2024

Tiivistelmä

Pälkäneen kunnan itäosassa, Kukkiajärven itärannalla Rautiassa, ollaan laatimassa ranta-asemakaavaa. Kaavahankkeeseen liittyvästä arkeologisesta tarkkuusinventoinnista vastasi Heilu Oy.

Kaava-alueelta tunnettiin entuudestaan yksi kivikautinen asuinpaikka. Maastotöiden aikana havaittiin entuudestaan tuntematon laaja-alainen kivikautinen asuinpaikka sekä yksi uusi kivikautinen löytöpaikka. Alueelta havaittiin myös kaksi ajoittamatonta kuoppajännöstä, jotka liittyvät todennäköisesti historiallisen ajan elinkeinotoimintaan. Uusi kivikautinen asuinpaikka ja kuoppajännökset määriteltiin kiinteiksi muinaisjännöksiksi.

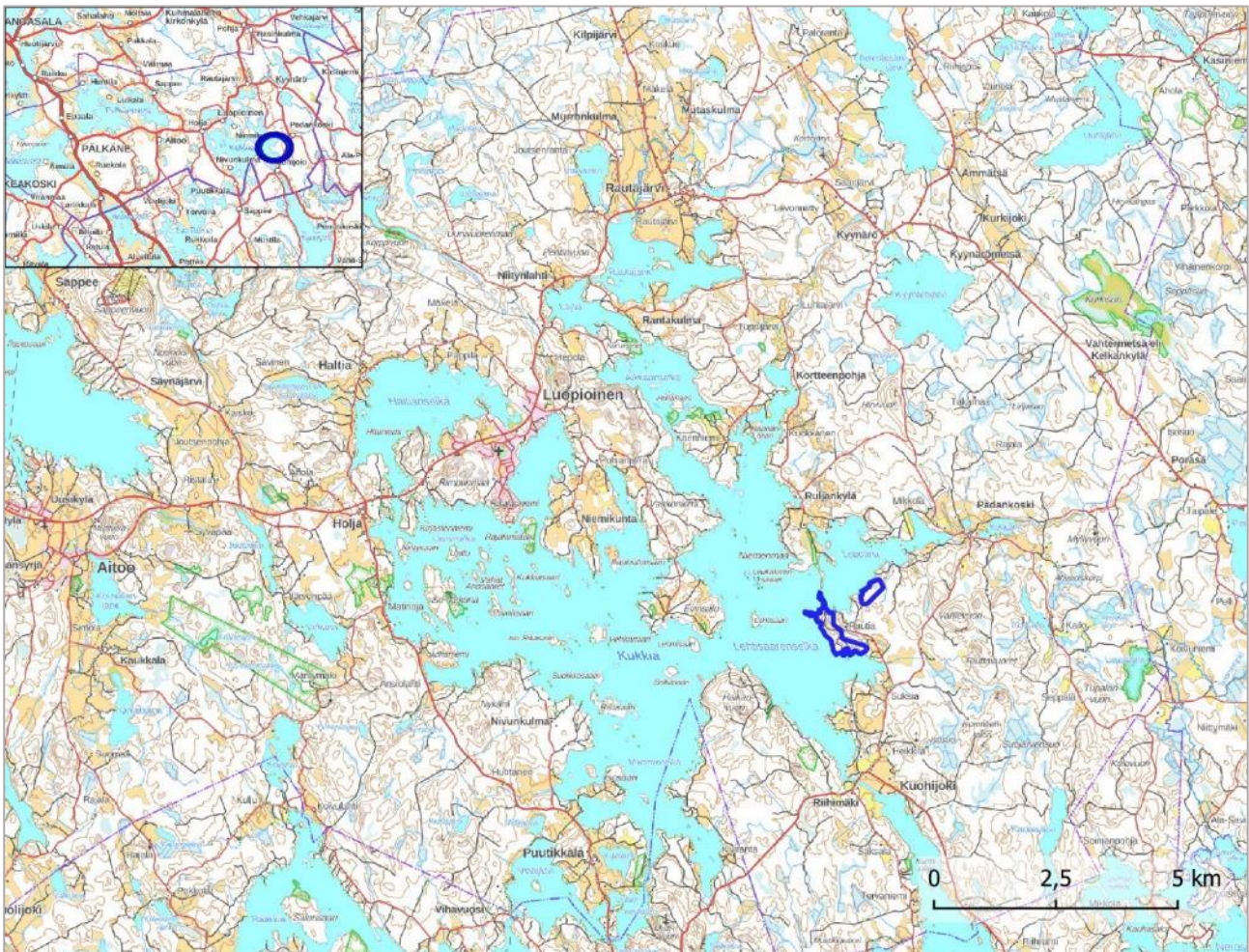

Kartta 1. Lähestymiskartta. Tarkkuusinventoivat alueet sijaitsevat Kukkiän itäosassa, Rautian alueella.

Arkistotiedot

Tutkimustyyppi:	Arkeologinen tarkkuusinventointi
Tutkimuksen tekijä:	Heilu Oy / FM Sinikka Kärkkäinen, FM Teemu Tiainen ja HuK Meri Leppäsalko
Kenttätyöaika:	12. ja 25.6.2024
Tutkimusten rahoittaja:	Arkkitehtitoimisto Helena Väisänen
Alueen aikaisemmat tutkimukset:	Timo & Pekka Miettinen 1963, inventointi Miikka Haimila 2004, inventointi
Taustakartat:	Maanmittauslaitoksen karttakuvapalvelu (WMTS) 06-07/2024
Käytetty koordinaatisto:	ETRS-TM35FIN, korkeus N2000

Kansikuva: S. Kärkkäinen dokumentoi uutta Rautavuoren kivikautista asuinpaikkaa. Kuvattu etelään. TT.

Raportin kuvat: Sinikka Kärkkäinen (SK) ja Teemu Tiainen (TT).

1. Johdanto

Arkkitehtitoimisto Helena Väisänen on laatimassa ranta-asemakaavaa Pälkäneen Rautiaan, Kukkia-järven itärannalle. Hankealue on kaksiosainen, joiden yhteiskoko on noin 50 hehtaaria. Pirkanmaan alueellinen vastuumuseo antoi hankkeesta lausunnon 29.9.2023 (diar. 556/2023), jossa edellytettiin hankealueen arkeologista tarkkuusinventointia. Alueelta tunnettiin entuudestaan yksi kiinteä muinaisjäänös, kivikautinen asuinpaikka Rautia (muinaisjäänöstunnus 439010018).

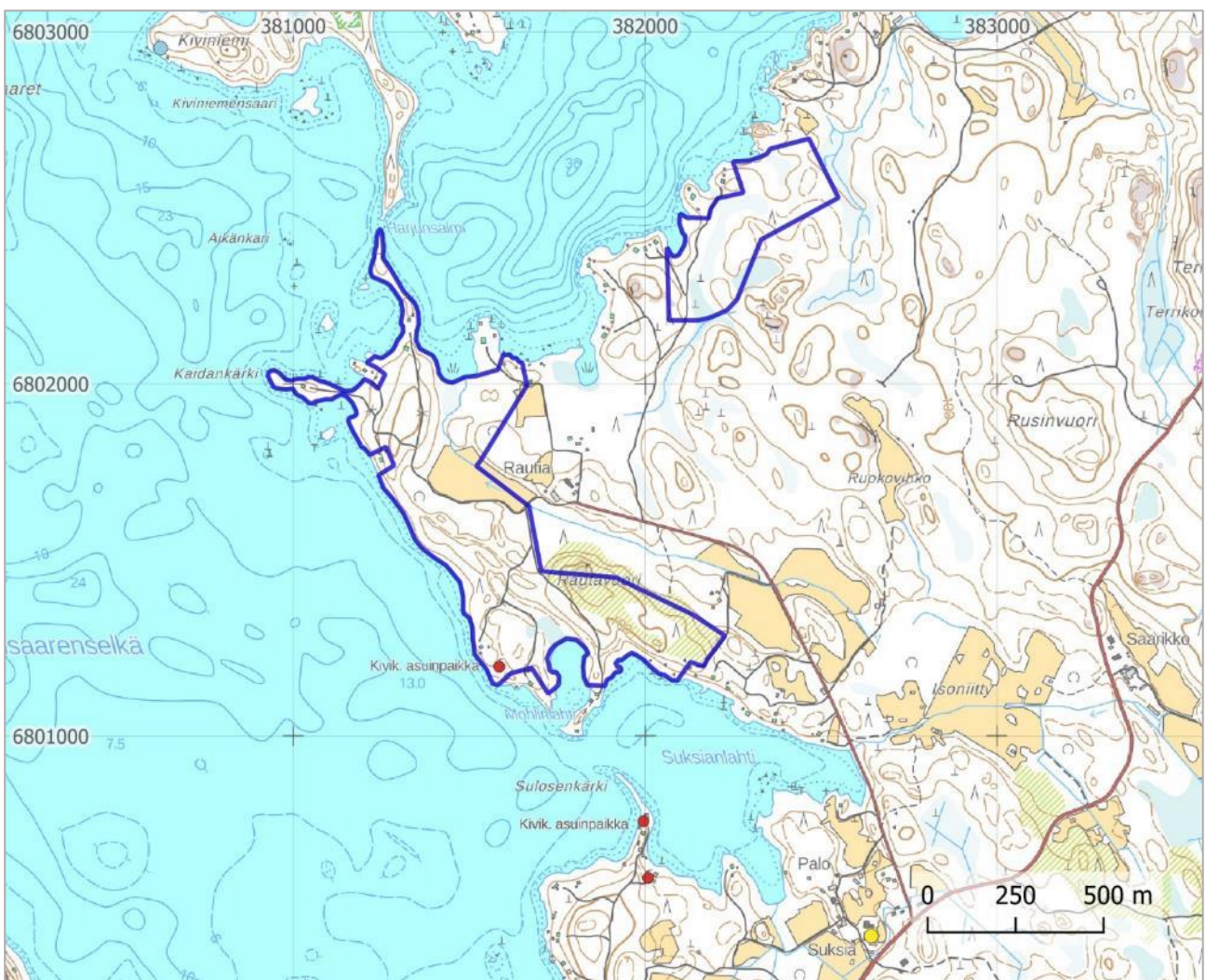

Kartta 2. Yleiskartta inventoitavista alueista. Tunnetut kivikautiset muinaisjäänöskohteet on merkitty punaisin pistein. MK 1: 20 000.

2. Inventointialueen perustietoja

Rautian ranta-asemakaavan alue sijaitsee Kukkia-järven itärannalla, Pälkäneen kunnan itäosassa. Rautian alue on kuulunut Luopioisiin vuoteen 2007 saakka, jolloin Pälkäne ja Luopioinen yhdistyivät. Luopioisissa on tehty ensimmäinen pitäjäninventointi Timo ja Pekka Miettisen toimesta vuonna 1963. Seuraava yleisinventointi on tehty Miikka Haimilan toimesta vuonna 2004. Rautian lähellä on tehty myös pienempien alueiden inventointeja ja tutkimuksia. Teemu Tiainen on esimerkiksi tehnyt Rautian lounaispuolella sijaitsevan Haikankärjen ranta-asemakaava-alueen inventoinnin vuonna 2016.

Hauhon vesistöön kuuluvan Kukkia-järven pinnankorkeus on nykyisin 86,6 m mpy. Tiaisen (2016) mukaan Kukkiajärven kaakkoisimmassa osassa vedentaso on esihistoriallisena aikana pysynyt pitkään lähes samalla tasolla tai se on ollut lievästi nouseva. Miettisen (1967) raportissa mainitaan Kukkiän vedenpinnan laskeneen hieman, kun lasku-uomaa on perattu järven eteläosassa Puutikkalassa tai Vihavuodessa, ilmeisesti 1900-luvun aikana. Vuoden 1898 uusjakokartan mukaan veden pinta vaikuttaa olleen vielä hieman korkeammalla kuin nykyisin, sillä osa Rautian alueen niemistä on saaria. Joka tapauksessa, veden pinta on Rautian alueella ollut kivikauden aikana muutamia metrejä nykyistä korkeammalla. Hankealueen kohdalla vanha rantatörmä näkyy rinnevarjosteessa ja maastossa noin 89,2-89,8 metrin korkeudella. GTK:n maaperäkartan perusteella Rautian etelä- ja länsiosan ranta-alueet ovat esihistorialliselle asutukselle sopivaa hiekkaa.

Rautian asemakaava-alueelta tunnettiin yksi kiinteä muinaisjäännös, kivikautinen asuinpaikka, *Rautia* (439010018). Se sijaitsee 90-92 metrin korkeudella, vanhan rantatörmän päällä. Muutenkin Kukkia-järven alueelta tunnetaan runsaasti kivikautisia ja muitakin esihistoriallisia kohteita. Hankealueen lähimmät kivikautiset kohteet (*Niemi*, 439010019 ja *Niemi Pääskyslahti*, 439010020) sijaitsevat muutama sata metriä alueen eteläpuolella. Kukkiän alueella sijaitsevat tunnetut kivikautiset asuinpaikat sijaitsevat n. 89-92 m korkeustasoilla.

Rautian asemakaava-alueen lähin historiallinen kylä on Padankoski, joka sijaitsee noin 2-3,5 kilometriä alueesta koilliseen. Kylä on mainittu historiallisissa asiakirjoissa jo 1400-luvun lopulla sekä vuoden 1545 maakirjassa. 1500-luvulla Luopioisten kylät ovat kuuluneet Tuuloksen hallintopitäjään (Sulamaa 2013: 27, 59). Padankosken isojako on tehty vuosina 1783–1785; vanhin tarkastettu aluetta kuvaava kartta on toimeenpanokartta vuodelta 1783, jolla hankealue ovat metsää ja niittyä, kuten myös vuoden 1842 pitäjänkartalla. Pitäjänkartalla näkyy inventointialueen pohjoisen kärjen poikki kulkenut talvitie. Rautian tila on perustettu ilmeisesti 1900-luvun alussa, sillä sitä ei näy vielä vuoden 1898 uusjakokartalla, vaan vasta 1900-luvun kartoissa. Vuoden 1965 peruskartalla Rautian alueella on runsaasti pieniä peltoalueita, jotka ovat sittemmin metsittyneet.

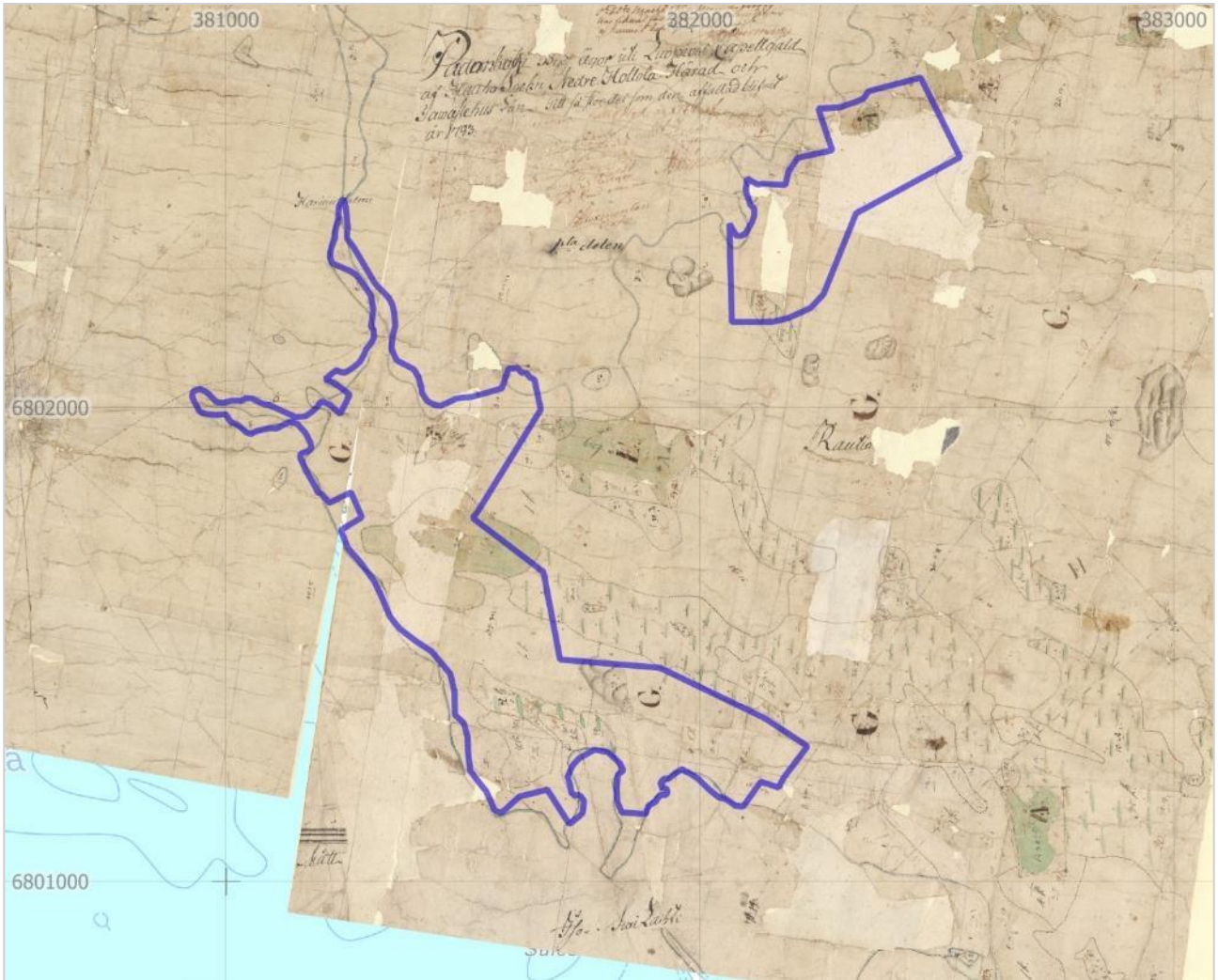

Kartta 3. Rautian inventointialueet Padankosken toimeenpanokartalla v. 1783.

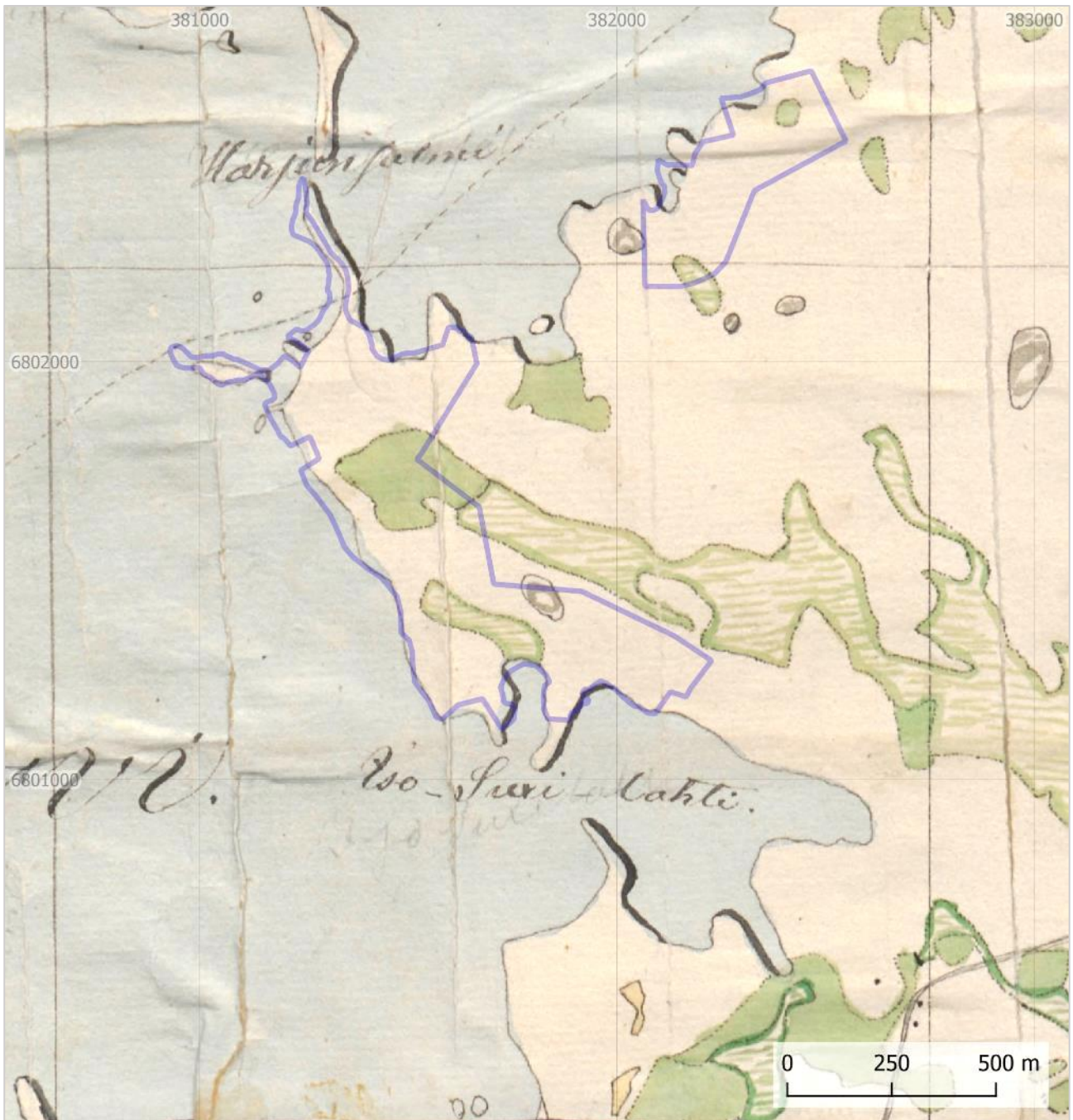

Kartta 4. Inventointialueet vuoden 1842 pitäjänkartalla.

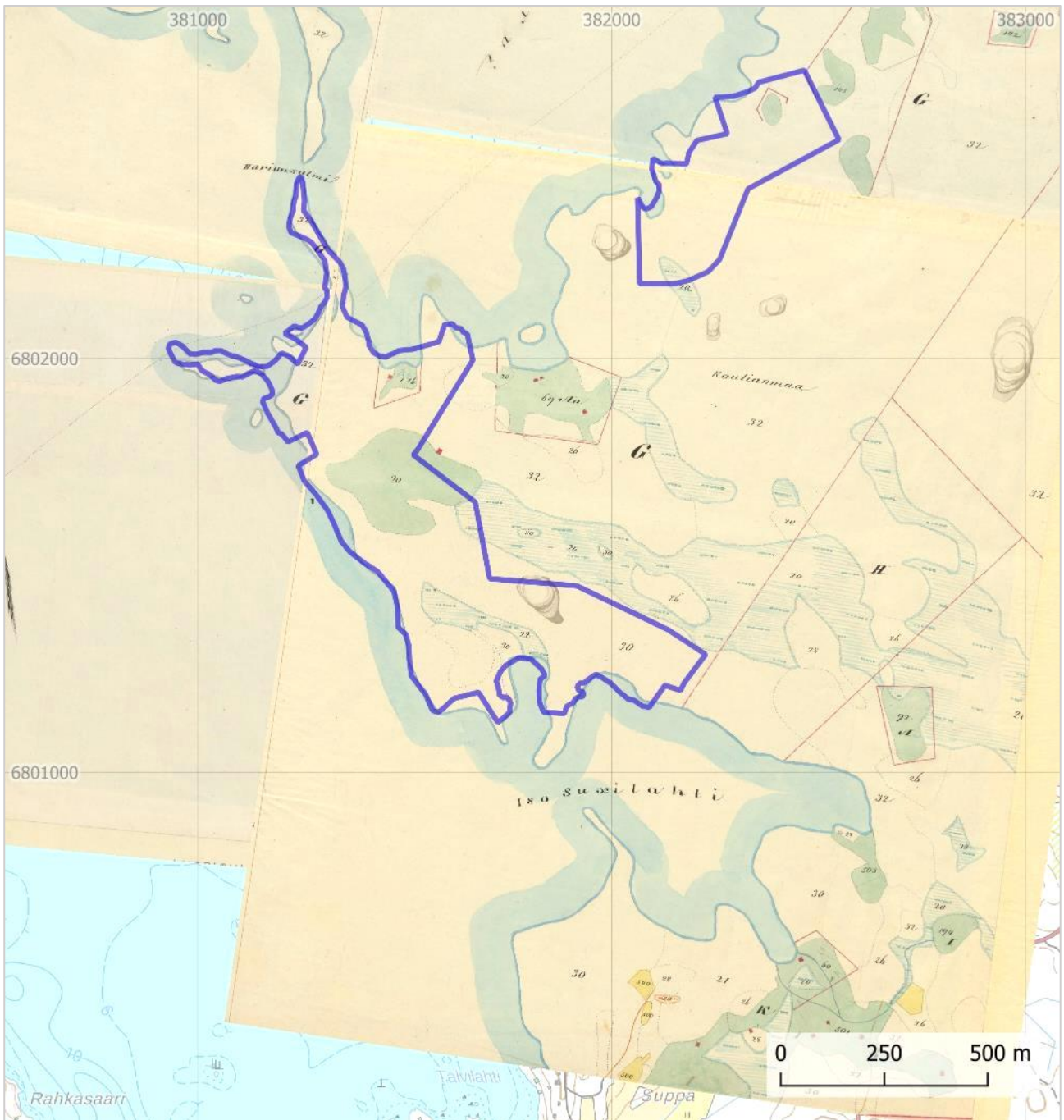

Kartta 5. Inventointialueet vuoden 1898 uusjakokartalla.



Kartta 6. Inventointialueet vuoden 1965 peruskartalla.

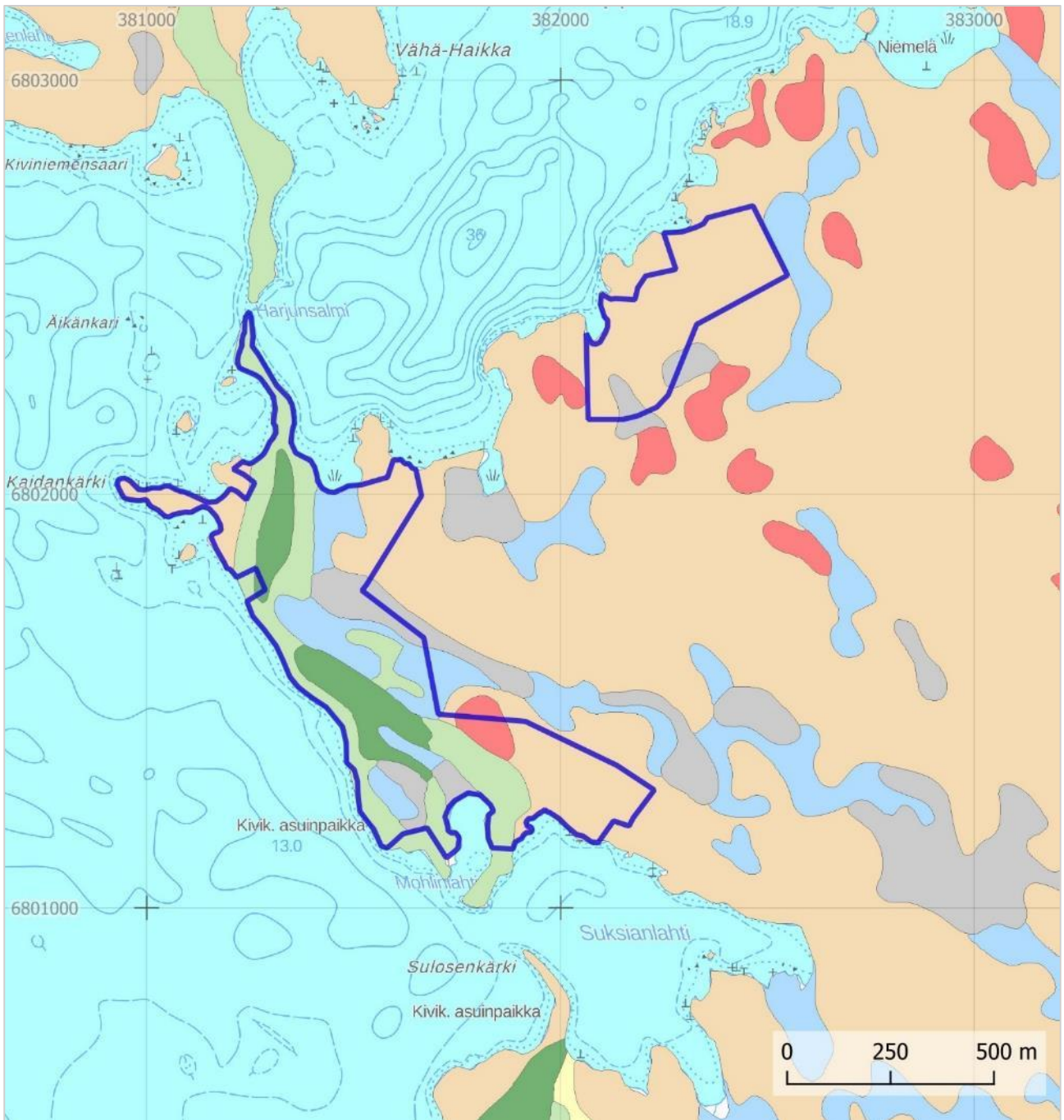

Kartta 7. Ote GTK:n maaperäkartasta. Hiekkaiset alueet on merkitty vaaleanvihreällä.

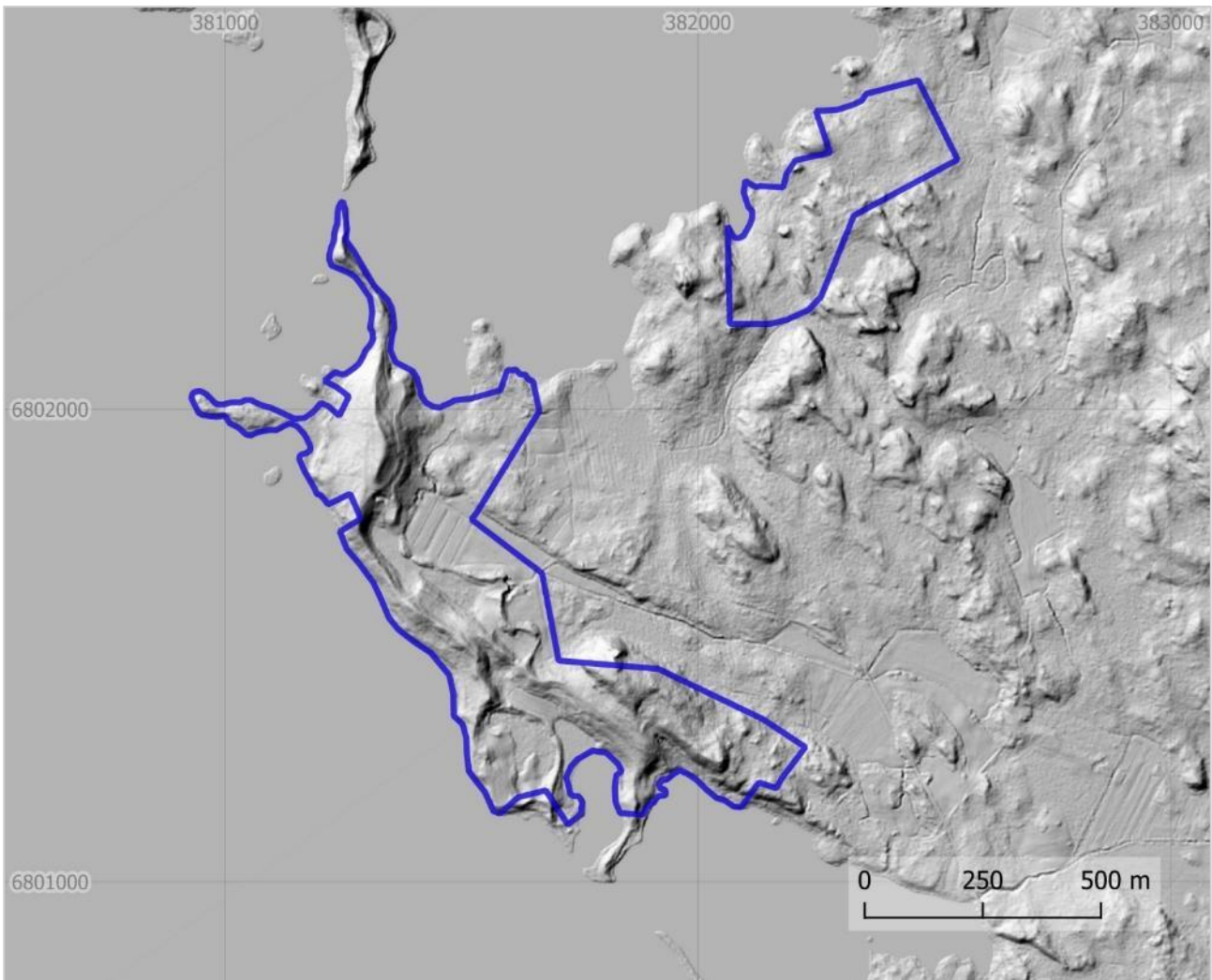

Kartta 8. Maanmittauslaitoksen rinnevarjoste. Laajemman hankealueen etelä- ja länsiosassa erottuu hiekkaiset harjanteet.

3. Tutkimusmenetelmät

3.1. Esityöt

Esitöiden aluksi perehdyttiin Luopioisten alueen historiaan lähdekirjallisuuden sekä aikaisempien arkeologisten tutkimusten avulla. Tutkimusraportteja haettiin Museoviraston ylläpitämästä Kulttuuriympäristön palveluikkunasta (www.kyppi.fi). Alueelliselta vastuumuseolta tiedusteltiin alueen mahdolliset uudet irtolöydöt tai muut ilmoitukset. Esitöiden aikana käytiin läpi myös Maanmittauslaitoksen rinnevarjoste-aineisto (5 p) sekä varjostettu korkeusmalli arkeologisesti mielenkiintoisten maastonmuotojen (esimerkiksi mahdollisten esihistoriallisten asuinpainanteiden) havaitsemiseksi. GTK:n maaperäkartasta selvitettiin esihistorialliselle asutukselle soveltuvat, hiekkaiset ja hiesuiset maastonkohdat.

Inventointia valmistellessa käytiin läpi alueen vanhoja karttoja 1700-1900-luvuilta (toimeenpano-, pitäjän-, uusjako- ja peruskartat). Karttoja haettiin Kansallisarkiston ja Maanmittauslaitoksen arkistoista. 1900-luvun peruskartat ladattiin Maanmittauslaitoksen Vanhat Painetut Kartat-sivustolta. Vanhoista kartoista tarkasteltiin arkeologisesti mielenkiintoisia kohtia, kuten vanhoja asuinpaikkoja ja rajamerkkejä.

3.2. Maasto- ja jälkityöt

Heilu Oy:n arkeologit FM Sinikka Kärkkäinen, FM Teemu Tiainen ja HuK Meri Leppäsalko tekivät tarkkuusinventoinnin maastotyöt 12.6.2024. Kärkkäinen täydensi maastotöitä vielä 25.6.2024. Maastotöiden aikana tarkastettiin esitöiden aikana rinnevarjosteesta havaitut kohteet ja anomaliat. Maastossa tehtiin silmämääräistä havainnointia ja muinaisjäännösten löytymisen kannalta potentiaaliselta vaikuttaviin kohtiin tehtiin lapionpistoja ja/tai maaperäkairauksia. Maastotöiden yhteydessä tarkastettiin alueen tunnettu kiinteä muinaisjäännös ja tarkasteltiin sen ympäristöä sen aluerajauksen tarkentamiseksi. Tarkkuusinventoinnissa tehdyt havainnot dokumentointiin valokuvin ja muistiinpanoin. Havaintojen sijainnit sekä kuljetut reitit tallennettiin käsiGPS-paikantimilla (Garmin Montana 680 ja Garmin GPSmap 64s, tarkkuus +/- 5–10 m).

Tutkimusraportti laadittiin heinäkuussa 2024. Uusille muinaisjäännöskohteille määriteltiin aluerajaus inventointihavaintojen ja rinnevarjosteen perusteella. Tehdyille löydöille haettiin KM-päänumero Museovirastosta (KM 47025, diar. 27.6.2024). Löydöt puhdistetaan ja luetteloidaan syksyn / talven 2024 aikana, jonka jälkeen ne toimitetaan Museoviraston kokoelmiin.

4. Havainnot

Laajemman hankealueen lounaisosasta havaittiin uusi, laaja-alainen kivikautinen asuinpaikka (raportin kohde 2 Rautavuori) ja kivikautinen irtolöytöpaikka (kohde 5 Kaidankärki). Asuinpaikan löydöt tehtiin tasaiselta ja hiekkaiselta vanhalta rantaterassilta, noin 90–92 metrin korkeustasolta. Asuinpaikan alueelle tehdyissä koekuopissa havaittiin kvartsi-iskoksia, pii-iskos, keramiikkaa, palanutta luuta sekä kulttuurikerrosta heti pintaturpeen alla. Kaidankärjen löytöpaikalta havaittiin kaksi kvartsi-iskosta yhdestä lapionpistosta. Löytöpaikan ympäristön istutuslaikuista tai useista paikalle tehdyistä pienistä koekuopista ei havaittu mitään muuta muinaisjäännökseen viittaavaa, joten kohde jää löytöpaikaksi.

Alueelta havaittiin myös kaksi tarkemmin ajoittamatonta, todennäköisesti historiallisen ajan elinkeinotoimintaan liittyvää kuoppajäännöstä. Toinen kohteista (kohde 3 Rautavuori 2) sijaitsee uuden kivikautisen asuinpaikan luoteispuolella, vanhalla rantaterassilla. Paikalla on kaksi melko

jyrkkäreunaista kuoppaa, joihin tehdyissä lapionpistoissa havaittiin hiilensekaista hiekkaa. Kuopat ovat mahdollisesti hiilihautoja. Toinen kuoppajäännös (kohde 4 Rautavuorentie) sijaitsee Rautavuoren länsipuolella, Mohlinlahden mökeille vievien teiden välisellä metsäalueella. Kohde vaikuttaa naurishaudalta, vaikka mitään kaskeamiseen viittaavaa ei sen ympäriltä havaittu.

Rautian niemen pohjoisosassa maasto on paikoitellen hyvin kivikkoista metsää tai metsittynyttä vanhaa peltoa. Alueella on paikoitellen myös vesakkoisia hakkuuaukeita, kuten Rautavuoren alue, joilla havaintomahdollisuudet olemattomat aluskasvillisuuden takia. Etenkin pienemmän hankealueen maasto on lähes kauttaaltaan joko hakkuuaukeaa tai hyvin nuorta taimikkoa.



Kuva 1. Rautian kaava-alueen kaakkoisosan kivikkoista maastoa. TT.



Kuva 2. Pienemmän hankealueen maasto on pääosin hakkuuaukeaa tai nuorta taimikkoa. SK.

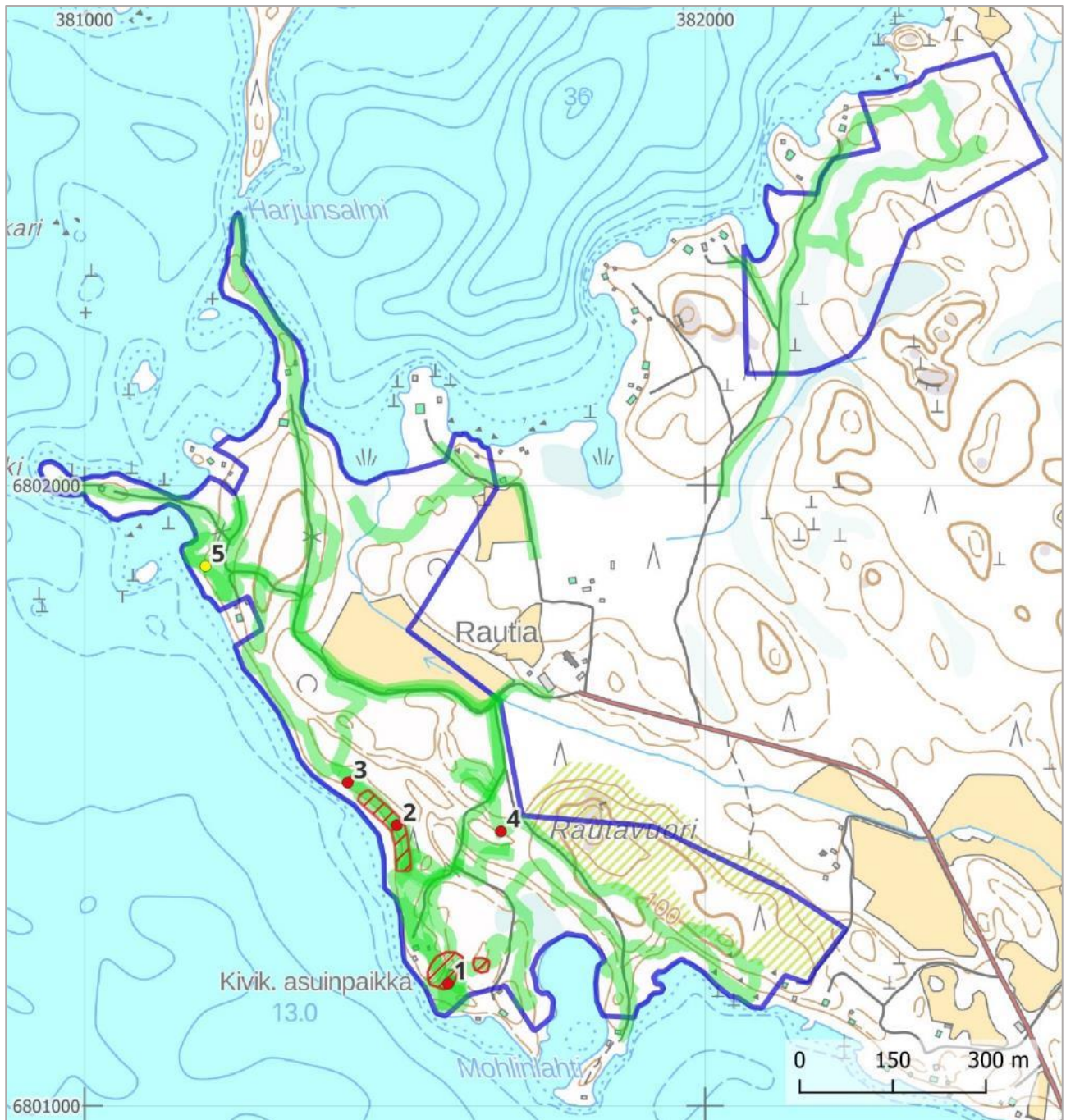

Kartta 9. Maastossa kuljetut reitit ja arkeologiset kohteet (raportin numerot 1–5). MK 1: 10 000.

5. Yhteenveto

Heilu Oy toteutti Pälkäneen Rautian ranta-asemakaava-alueen arkeologisen tarkkuusinventoinnin kesäkuussa 2024. Alueelta tunnettiin yksi kivikautinen asuinpaikka ennen tarkkuusinventointia. Maastotöiden aikana alueelta löydettiin kivikautinen asuinpaikka sekä kivikautinen löytöpaikka. Alueelta havaittiin myös kaksi uutta ajoittamatonta kuoppajäännöstä, jotka liittyvät todennäköisesti historiallisen ajan elinkeinotoimintaan. Kivikautinen asuinpaikka sekä kuoppajäännökset määriteltiin kiinteiksi muinaisjäännöksiksi.

Tarkkuusinventoinnin jälkeen alueelta tunnetaan neljä kiinteää muinaisjäännöstä sekä yksi löytöpaikka.

Sinikka Kärkkäinen ja Teemu Tiainen

5.7.2024

Heilu Oy

6. Arkeologisen kulttuuriperinnön kohteet

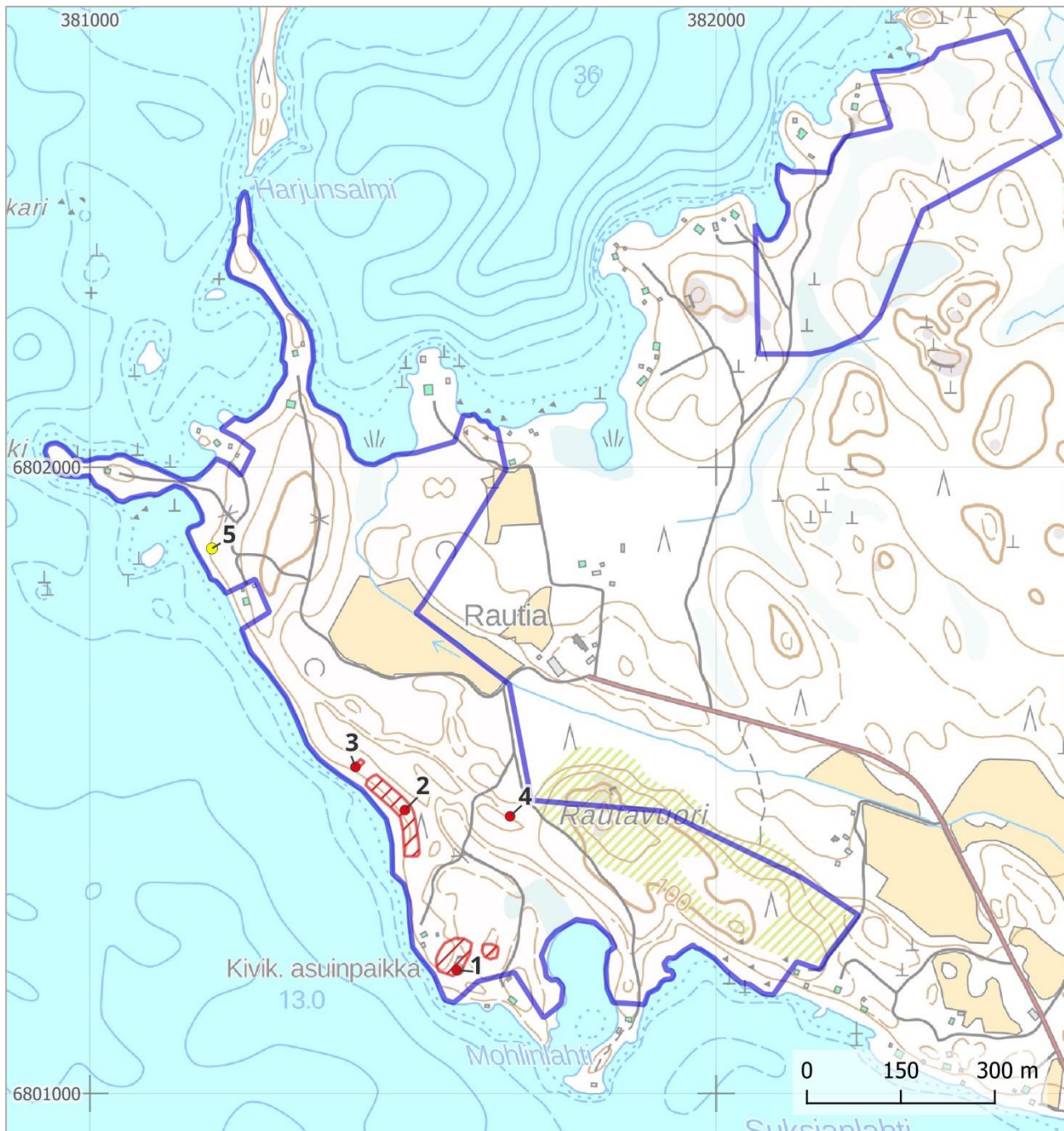

Kartta 10. Rautian ranta-asetymäkaava-alueen arkeologiset kohteet. Kiinteät muinaisjäännökset (1-4) on merkitty punaisin pistein ja löytöpaikka (5) keltaisella. MK 1: 10 000.

Kiinteät muinaisjäännökset

1. Rautia

Muinaisjäännöstunnus: 439010018

Muinaisjäännösstatus: kiinteä muinaisjäännös

Muinaisjäännöstyyppi: asuinpaikat

Ajoitus: kivikautinen

Koordinaatit: N 6801197 E 381586 z 90-95 m mpy

Koordinaattiselite: kohteen tunnettu sijainti (kyppi)

Aiemmat tutkimukset: Timo ja Pekka Miettinen inventointi 1963

Miikka Haimila inventointi 2004

Aiemmat löydöt: KM 16056: 1-2, kvartsiesine ja -iskoksia (diar. 1963)

KM 16350:1, rombikirveen puolikas (diar. 1964)

Aiemmat tiedot:

Asuinpaikka on Kukkian Suksianlahden pohjoisrannalla entisellä pellolla, joka on noin 2 m veden pintaa korkeammalla rantapenkereen päällä. Pellon itäpuolella on soistunut notkelma. Siihen viettävältä rinteeltä pellon reunasta on löydetty kvartsiesine ja -iskoksia. Maaperä on savihiekkaa. Vuoden 2004 inventoinnissa ei havaittu mitään esihistoriaan viittaavaa.

Inventointihavainnot 2024:

Kohde tarkastettiin inventoinnin yhteydessä. Vanhoissa raporteissa mainittu pelto on metsittynyt, mutta yhä havaittavissa maastossa. Pintapöimintamahdollisuudet paikalla olivat olemattomat tiheään aluskasvillisuuden vuoksi. Muinaisjäännöksen aluerajauksen ulkopuolelle tehtiin useita koekuoppia, mutta mitään esihistoriaan viittaavaa niistä ei havaittu. Kohteen aluerajaus jää ennalleen.



Kuva 3. Kivikautisen asuinpaikan alue on metsittynyttä peltoa. Tiainen seisoo (kuvan oikeassa laidassa) laajemman aluerajauksen kaakkoisreunalla. SK.



Kartta 11. Kohteen 1 sijainti ja aluerajaus. MK 1: 3000.

2. Rautavuori

Muinaisjäännöstunnus: uusi kohde

Muinaisjäännösstatus: kiinteä muinaisjäännös

Muinaisjäännöstyyppi: asuinpaikat

Ajoitus: kivekautinen

Koordinaatit: N 6801453 E 381503 z 90-92 m mpy

Koordinaattiselite: havaintojen arvioitu keskipiste

Löydöt 2024: KM 47025 (diar. 27.6.2024)

Inventointihavainnot 2024:

Laaja-alainen kivikautinen asuinpaikka sijaitsee Kukkia-järven itälaidalla, Rautian tilan lounaispuolella. Paikalla on muinaisrantaterassi, jonka alueelle tehdyistä lapionpistoista löydettiin kvartsi-iskoksia, pii-iskos, keramiikkaa ja palanutta luuta. Kivikautisia löytöjä saatiin noin 150 metriä pitkältä ja noin 22-24 metriä leveältä vyöhykkeeltä. Koekuoppien perusteella maaperä löytöalueella on vähäkivistä hiekkaa. Havaintojen itä-, pohjois- ja eteläpuolella maanousee ja muuttuu kivikkoisemmaksi.

Löydöt tehtiin heti pintaturpeen/kunttakerroksen alta, paikoitellen nokisen hiekkamaan pinnalta, max. 15 cm syvyydeltä. Yksi löytökuoppa (3) kaivettiin syvemmälle, jolla pyrittiin selvittämään kulttuurikerroksen paksuus. Kyseisellä kohdalla turpeen (3–5 cm) alla on noin 15 cm noen sekaista hiekkaa eli kulttuurikerrosta. Koskematon pohjahiekka alkaa noin 25 cm:n syvyydeltä. Paikalla on joitakin vuosia sitten ajettu metsäkoneella, jonka jäljiltä maastossa on nähtävissä heinittyneitä ajouria. Ajouria lukuunottamatta paikka vaikuttaa ehjältä.



Kuva 4. Leppäsalko seisoo asuinpaikan kohdalla, vanhalla rantaterassilla. Kuvattu pohjoiseen. SK.



Kuva 5. Yhtä alueelle tehdystä koekuopista kaivettiin syvemmälle. Turpeen alla on noin 15 cm:n paksuinen kulttuurikerros, jonka alta tulee puhdas pohjahiekka. SK.



Kartta 12. Kohteiden 2 ja 3 sijainnit ja aluerajaukset. Löydölliset koekuopat (1–8) on merkitty sinisellä. Kohteen 3 pienempi kuoppa on merkitty tähdellä. MK 1: 2000.

3. Rautavuori 2

Muinaisjäännöstunnus: uusi kohde

Muinaisjäännösstatus: kiinteä muinaisjäännös

Muinaisjäännöstyyppi: työ- ja valmistuspaikat, hiilihaudat

Ajoitus: historiallinen (ajoittamaton)

Koordinaatit: N 6801521 E 381424 z 91-92 m mpy

Koordinaattiselite: suuremman kuopan sijainti

Inventointihavainnot 2024:

Rautian tilan lounaispuolella, Kukkia-järven vanhalla tasaisella rantaterassilla havaittiin kaksi kuoppaa. Suurempi niistä sijaitsee lähempänä rantaa ja pienempi edellisestä kuusi metriä koilliseen. Isompi kuoppa on muodoltaan soikeahko, ja sen koko on noin 1,3 x 1,9 metriä ja syvyys noin 60 cm. Sen reunat ovat hieman koholla, mutta mitään selkeää vallia ei ole. Pohjalle tehtiin lapionpisto, jossa havaittiin turvetta ja oksia noin 20 cm paksuudelta. Niiden alla oli pienten hiilenpalojen ja noen sekaista hiekkamoreenia noin 5–6 cm, ja sen alla koskematon hiekkamoreeni. Pienempi kuoppa on pyöreä ja sen halkaisija on noin 1 m ja syvyys noin 40 cm. Senkin pohjalla havaittiin hieman hiilensekaista maata. Kohteet ovat mahdollisesti pieniä historiallisen ajan hiilihautoja. Kuoppien jyrkähköjen seinämien ja huuhtouman puuttumisen vuoksi kohteet eivät kuitenkaan vaikuttaneet kovinkaan vanhoilta, mutta tarkka ajoitus tai funktio ei inventoinnissa selvinnyt. Ks. sijainti Kartta 12.



Kuva 6. Suurempi kuoppa sijaitsee lähellä vanhan rantaterassin reunaa. Kuvattu lounaaseen. SK.

4. Rautavuorentie

Muinaisjäännöstunnus: uusi kohde

Muinaisjäännösstatus: kiinteä muinaisjäännös

Muinaisjäännöstyyppi: maarakenteet, kuopat

Ajoitus: historiallinen (ajoittamaton)

Koordinaatit: N 6801442 E 381670 z 94 m mpy

Koordinaattiselite: kohteen keskipiste

Inventointihavainnot 2024:

Rautavuoren länsipuolella, Mohlinlahden mökeille vievien teiden välisellä metsäalueella havaittiin pitkänomainen kuoppa. Kuoppa on noin 2,8 m pitkä ja noin 1,5 m leveä, syvyys alle 50 cm. Kuoppaa kiertää epämääräinen vallintapainen (leveys max. 1 m, korkeus 25 cm). Kuopan pohjalle tehdyssä lapionpistosta erottui kivistä karkeaa hiekkaa ilman selkeää huuhtoumakerrosta. Muotonsa puolesta kuoppa olisi mitä tyypillisin kaskeamiseen liittyvä naurishauta, mutta sen ympäristöstä ei tavattu mitään muuta kaskeamiseen viittaavaa. Selkeästi ihmistekoinen kuoppa jää tarkemmin määrittelemättömäksi ja ajoittamattomaksi kuoppajäännökseksi, mutta todennäköisesti se liittyy historiallisen ajan elinkeinotoimintaan.



Kuva 7. Lapio pystyssä kuoppajäännöksen lounaispuolella. Koilliseen. TT.



Kartta 13. Kohteiden 2–4 sijainnit. MK 1: 3000.

Löytöpaikka

5. Kaidankärki

Muinaisjäännöstunnus: uusi kohde

Muinaisjäännösstatus: löytöpaikka

Muinaisjäännöstyyppi: löytöpaikat

Ajoitus: kivikautinen

Koordinaatit: N 6801870 E 381194 z 90 m mpy

Koordinaattiselite: Löytöpaikan sijainti (± 2 m)

Löydöt 2024: KM 47026 (diar. 27.6.2024)

Inventointihavainnot 2024:

Kaidankärjen kapean niemen eteläpuolella on pienialainen muinaisrantaterassi 90 m korkeudella. Sen kohdalle tehdyssä lapionpistossa löytyi kaksi kvartsi-iskosta. Maaperä paikalla on kivistä hiekkaa. Löytökohdan ympäristössä on tehty laikutusistutusta. Laikkujen tarkastamisen lisäksi alueelle tehtiin useita lapionpistoja, mutta mitään kiinteään muinaisjäännökseen tai kulttuurikerrokseen viittaavaa ei havaittu, joten kohde määriteltiin löytöpaikaksi.



Kuva 8. Kvartsien löytöpaikka sijaitsee vanhalla rantaterassilla, jossa on hakkuuaukeaa. Kuvattu itään. SK.



Kartta 14. Kohteen 5 sijainti. MK 1: 5000.

Lähteet

Painetut:

- Sulamaa, Kaarle 2013. Luopioisten historia kunnan itsenäistymiseen 1868. Pälkäneen kunta.

Tutkimusraportit:

- Haimila, Miikka 2004. Luopioisten arkeologinen inventointi. Museovirasto.
- Tiainen, Teemu 2016. Pälkäne Haikankärki, ranta-asemakaava-alueen muinaisjäännösinventointi. Mikroliitti Oy.
- Miettinen, Timo 1967. Luopioisten Hietaniemen kivikautisen asuinpaikan kaivauskertomus 1964-1967. Muinaistieteellinen toimikunta.
- Miettinen, Timo ja Pekka 1963. Luopioisten pitäjän inventointikertomus 1963. Muinaistieteellinen toimikunta.

Digitaaliset lähteet:

Kulttuuriympäristön palveluikkuna: <https://www.kyppi.fi/>

Kartat:

Kansallisarkisto:

- Maanmittaushallituksen historiallinen kartta-arkisto (kokoelma). Ia.* Pitäjänkartasto. 2143 01 Ia.* -/_ -_1 Luopioinen (--). Tiedosto 1080557. Kansallisarkisto. Viitattu 26.2.2024. v. 1842
- Maanmittaushallituksen uudistusarkisto. MHA U Uudistuskartat ja -asiakirjat. H HÄMEEN LÄÄNI. Luopioinen. H16:13/3-13 Padankoski; N:ot 1-7, kartta sekä asiakirjoja lohkomisesta ja isonjaon täydennyksestä (1898-1898). Tiedosto 2. Kansallisarkisto. Viitattu 26.2.2024.

Maanmittauslaitos:

- Separat förrättningskarta, storskifte, klyvning, Padankoski by (v. 1783)

Vanhat painetut kartat- latauspalvelu:

- 2143 01 Padankoski v. 1965

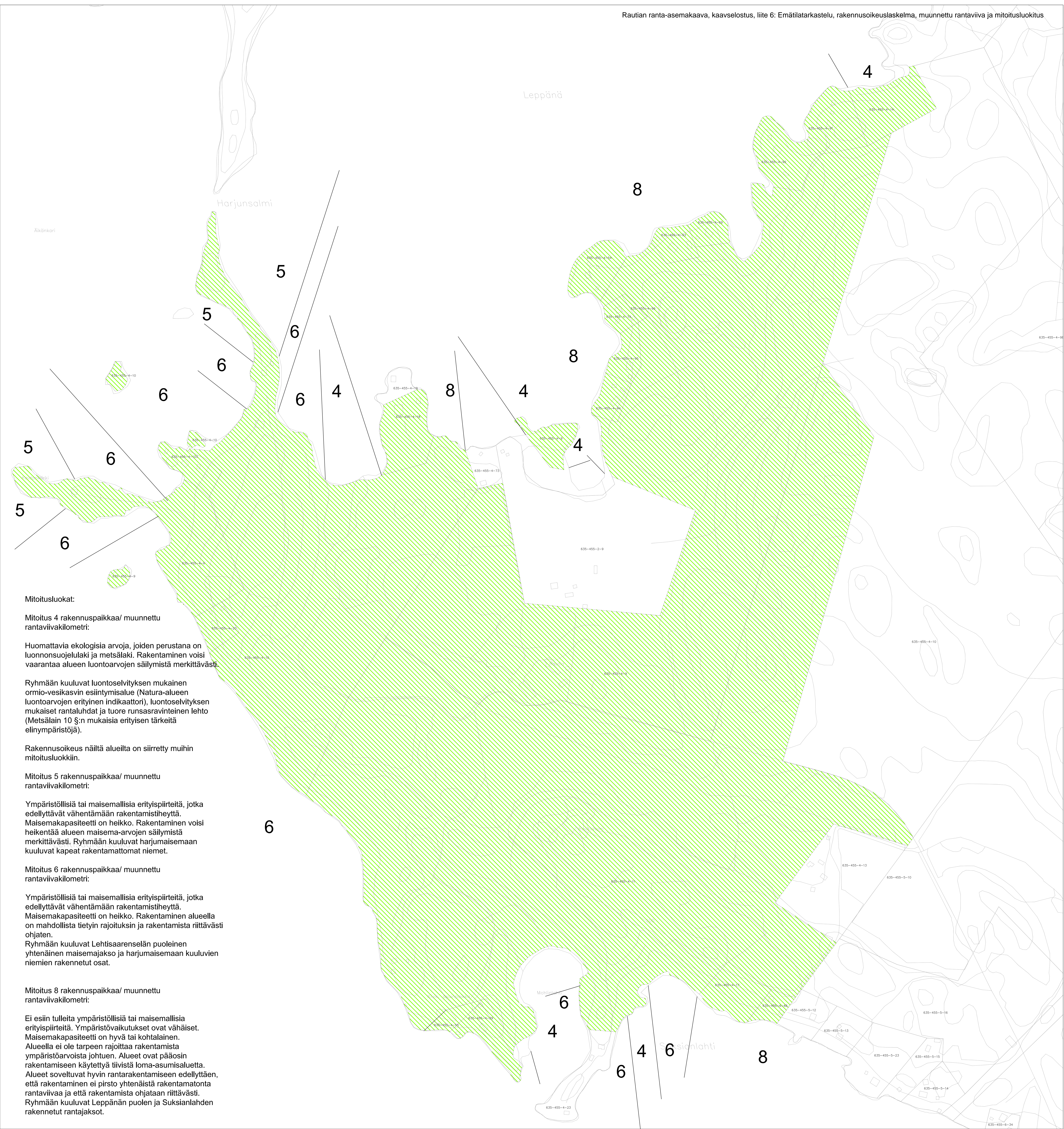

Muunnetun rantaviivan laskelma:
 Rantaviiva 100%
 Rantaviiva lahti 200-300 m 75%
 Rantaviiva niemi 100-150 m 75%
 Rantaviiva lahti 100-200 m 50%
 Rantaviiva niemi 50-100 m 50%
 Rantaviiva lahti alle 100 m 25%
 Rantaviiva niemi alle 50m 0%

**Mitoitusluokat:**

Mitoitus 4 rakennuspaikkaa/ muunnettu rantaviivakilometri:

Huomattavia ekologisia arvoja, joiden perustana on luonnonsuojelulaki ja metsälaki. Rakentaminen voisi vaarantaa alueen luontoarvojen säilymistä merkittävästi.

Ryhmään kuuluvat luontoselvityksen mukainen ormio-vesikasvin esiintymisalue (Natura-alueen luontoarvojen erityinen indikaattori), luontoselvityksen mukaiset rantaluhdat ja tuore runsasravinteinen lehto (Metsälain 10 §:n mukaisia erityisen tärkeitä elinympäristöjä).

Rakennusoikeus näiltä alueilta on siirretty muihin mitoitusluokkiin.

Mitoitus 5 rakennuspaikkaa/ muunnettu rantaviivakilometri:

Ympäristöllisiä tai maisemallisia erityispiirteitä, jotka edellyttävät vähentämään rakentamistiheyttä. Maisemakapasiteetti on heikko. Rakentaminen voisi heikentää alueen maisema-arvojen säilymistä merkittävästi. Ryhmään kuuluvat harjumaisemaan kuuluvat kapeat rakentamattomat niemet.

Mitoitus 6 rakennuspaikkaa/ muunnettu rantaviivakilometri:

Ympäristöllisiä tai maisemallisia erityispiirteitä, jotka edellyttävät vähentämään rakentamistiheyttä. Maisemakapasiteetti on heikko. Rakentaminen alueella on mahdollista tietyin rajoituksin ja rakentamista riittävästi ohjaten.

Ryhmään kuuluvat Lehtisaarenselän puoleinen yhtenäinen maisemajakso ja harjumaisemaan kuuluvien niemiä rakennetut osat.

Mitoitus 8 rakennuspaikkaa/ muunnettu rantaviivakilometri:

Ei esiin tulleita ympäristöllisiä tai maisemallisia erityispiirteitä. Ympäristövaikutukset ovat vähäiset. Maisemakapasiteetti on hyvä tai kohtalainen. Alueella ei ole tarpeen rajoittaa rakentamista ympäristöarvoista johtuen. Alueet ovat pääosin rakentamiseen käytettyä tiivistä loma-asumisaluetta. Alueet soveltuvat hyvin rantarakentamiseen edellyttäen, että rakentaminen ei pirsto yhtenäistä rakentamatonta rantaviivaa ja että rakentamista ohjataan riittävästi. Ryhmään kuuluvat Leppänen puolen ja Suksinlahden rakennetut rantajaksot.

PÄLKÄNEEN KUNTA

RAUTIAN RANTA-ASEMAKAAVA

KAVALUONNOS (12.09.2024)

PALAUTERAPORTTI 25.09.2025

Saapuneet lausunnot:

Palautteen antaja	Pvm
Pirkanmaan liitto	8.11.2024
Pälkäneen kunnan rakennus- ja ympäristöjaosto	13.11.2024
Pirkanmaan maakuntamuseo	15.11.2024
Pirkanmaan ELY-keskus	22.11.2024

Saapuneet mielipiteet:

	Pvm
Mielipide #1	11.11.2024

Pirkanmaan liitto ilmoitti, että se ei anna lausuntoa Rautian ranta-asemakaavan luonnoksesta.

LAUSUNTO	VASTINE
<p>Pälkäneen kunnan rakennus- ja ympäristöjaosto:</p> <p>Rakennusvalvontaviranomainen pitää hyvänä, että kaavaluonnoksessa on huomioitu voimassa oleva Pälkäneen kunnan rakennusjärjestys vesistöön rajoittuvan rajan rajapisteiden välimatkan ja rakennusoikeuden määrän osalta. Rakennusalat on myös osoitettu noudattaen voimassa olevan rakennusjärjestyksen määräyksiä.</p> <p>Rakentamislain tullessa voimaan 1.1.2025 ei jatkossa tarvita lupaa rakentamislain 42 §:n mukaisen kooltaan alle 30 m² rakennuksen rakentamiseen, kun kysymyksessä ei ole asunto. Myös alle 50 m² katos on vapautettu lain tasolla luvan hakeemisesta. Rakennus- ja ympäristöjaoston käsityksen mukaan tämä ohjaa jatkossa tekemään ranta-kaavoista aikaisempaa yksityiskohtaisempia ja tarkempia.</p> <p>Lisäksi hallitus on esittänyt lakia rakentamislain muuttamisesta (HE 101/2024 vp), joka edelleen</p>	<p>Pälkäneen kunnanhallitus:</p>

<p>kaventaisi merkittävästi voimaantullessaan rakennusjärjestyksen ohjausvaikutusta. Eesityksen mukaan rakennusjärjestyksen määräykset voisivat koskea rakentamisen osalta mm.:</p> <ol style="list-style-type: none">1) 42 §:n 1 momentin mukaista rakentamislupaa edellyttävän rakennuskohteen rakennuspaikkaa ja muita alueita;2) 42 §:n 1 momentin mukaista rakentamislupaa edellyttävän rakennuksen kokoa ja sen sijoittamista;3) 42 §:n 1 momentin mukaista rakentamislupaa edellyttävän rakennuksen sopeuttamista ympäristöön,4) 42 §:n 2 momentin mukaista rakentamista-paa, istutuksia, aitoja ja muita kuin mainitun pykälän 1 momentissa mainittuja rakennuskohteita; <p>Rakennus- ja ympäristöjaosto pitää tärkeänä, että 1.1.2025 voimaan tuleva rakentamislaki ja siihen esitettävä lakimuutos (HE 101/2024 vp) huomioidaisiin kaavan jatkovalmistelussa antamalla tarpeelliset määräykset RA korttelialueilla koskien rakennusten ja katosten määrää ja sijoittumista. M ja M-1 korttelialueilla määräyksiä on tarkennettava katosten rakentamisen osalta.</p>	<p>Kaavaan lisätään määräykset koskien rakennusten ja katosten sijoittumista RA-korttelialueilla sekä katosten sijoittumista M- ja M-1-alueilla. Rakennusten sijoittumista on ohjattu rakennusaloilla. Rakennusten määrää ei ole tarvetta rajoittaa rakennusaloittaisen rakennusoikeuden kokonaismäärän ollessa maltillinen.</p>
<p>Kaavaluonnoksessa on osoitettu korttelit 6 ja 7, jotka ovat uusia lomarakennuspaikkoja. Emätilatarkastelun perusteella mitoitusvyöhykkeellä on mitoituksena käytetty 8 rp/mrvkm, jota voidaan pitää korkeana, kun otetaan huomioon alueen luonnonarvot ja kortteliin 6 osoitetun uuden rakennuspaikan sijoittuminen maakunnallisesti arvokkaalle harjualueelle (Suksia-Sarkanen).</p>	<p>Mitoitusta tarkistetaan.</p> <p>Luontoselvityksen mukaisten erityisiä luontoarvoja sisältävien alueiden mitoitus tarkistetaan arvoon 4 rp/mrvkm.</p> <p>Maakunnallisesti arvokkaan harjualueen mitoitus tarkistetaan arvoon 6 rp/mrvkm.</p> <p>Muilla alueilla, joilla ei ole erityisiä luonto- tai maisema-arvoja ja jotka ovat jo nykyisellään varattu pääosin loma-asumiseen, mitoitus tarkistetaan arvoon 8 rp/mrvkm.</p>
<p>Kaavaluonnoksen valmistelun aikana on hankealueelle toteutettu luontoselvitys ja Natura-arvioinnin tarveharkinta. Luontoselvityksen tavoitteena on ollut selvittää alueella sijaitsevalle selvitysalueelle sijoittuvat luontoarvot, jotka erityisesti tulisi huomioida alueen maankäytön suunnittelussa. Selvityksessä on tarkasteltu luonnonsuojelu-, metsä-, ja vesilain mukaan suojeltavia, uhanalaisia sekä muita huomionarvoisia luontotyyppisiä ja elinympäristöjä, sekä uhanalaisia ja erityisesti suojeltavia, rauhoitettuja ja EU:n luontodirektiivin mukaisia suojeltavia lajeja. Myös alueen linnustoa on havainnoitu selvityksen aikana.</p>	

Selvitystä on tehty kahdella erillisellä, Kukkia -järven Lehtisaarenselän ja Leppänen ranta-alueille, sijoittuvilla selvitysalueilla.

Luontoselvityksessä havaittiin useita metsälain 10 §:n mukaisia erityisen tärkeitä elinympäristöjä, jotka tulee säilyttää. Metsälain 10 §:n 2 momentissa tarkoitetuissa erityisen tärkeissä elinympäristöissä voidaan tehdä varovaisia hoito- ja käyttötoimenpiteitä, joissa elinympäristöjen ominaispiirteet säilytetään tai niitä vahvistetaan. Toimenpiteissä on säilytettävä elinympäristölle erityinen vesitalous, puuston rakenne, vanhat ylispuut, kuolleet ja lahot puut sekä otettava huomioon kasvillisuus, maaston vaihtelevaisuus ja maaperä.

Leppänen ranta-alueelle sijoittuvalla selvitysalueella havaittiin erittäin uhanalaiseksi luokiteltua ormiota. Ormio on luonnonsuojeluasetuksella luokiteltu uhanalaiseksi lajiksi.

Lehtisaarenselän selvitysalueella havaittiin luonnonsuojelulain 74 §:n mukaisesti rauhoitettua lehtoneidonvaippaa. Luonnonsuojelulain mukaan rauhoitettua kasvia, sen osaa tai siemeniä ei saa poimia, kerätä, leikata irti, ottaa juurineen eikä hävittää.

Havaituista linnuista kuikka ja laulujoutsen kuuluvat EU:n lintudirektiivin liitteessä I mainittuihin tärkeisiin lajeihin. Myös alueelta tavattu västäräkki on vuoden 2019 uhanalaisarvioinnissa luokiteltu silmälläpidettäväksi lajiksi.

Kaavaluonnoksessa luontoselvityksessä havaitut erityisen tärkeät elinympäristöt sijaitsevat kaavan M- tai M-1- alueilla ja on huomioitu luo-merkinällä ja selityksellä ”luonnon monimuotoisuuden kannalta merkittävä alue”. Rakennus- ja ympäristöjaosto katsoo, että luo-alueita tulee kaavamääräyksessä kuvata sanallisesti tai muuten tuotava esille, että alueen hoidossa tulee noudattaa metsälain 10 §:n mukaisia säännöksiä.

Rakennuspaikalle, jonka edustalla selvityksessä havaittiin uhanalaista ormiota, tulee kaavassa esittää, ettei ruoppausta tai muuta vesistöön kohdistuvia toimenpiteitä saa lajin esiintymisalueella suorittaa.

Natura-tarvearvioinnin osalta loma-asuntojen rakentamisella, loma-asumisella ja lisääntyvällä virkistyskäytöllä arvioidaan olevan suuruudeltaan ja merkittävyydeltään vain vähäisiä vaikutuksia Natura-alueen suojelun perusteena oleviin luonnonarvoihin tai Kukkijärven vedenlaatuun. Uhat on

Luo-kaavamääräystä täydennetään metsälain 10 §:n mukaisia luontoarvoja sisältävillä alueilla.

<p>tunnistettu ja huomioitu ranta-asemakaavan valmistelussa. Tarvearvioinnin johtopäätöksenä todetaan, ettei Natura-arviointia ole tarve toteuttaa.</p> <p>Rakennus- ja ympäristöjaosto katsoo, että tarvearvioinnissa on huomioitu riittävällä tavalla Natura-alueeseen kohdistuvat vaikutukset ja esitetty toimet, joilla haitalliset vaikutukset voidaan estää tai niitä riittävällä tavalla rajoittaa.</p>	
LAUSUNTO	VASTINE
Pirkanmaan maakuntamuseo:	Pälkäneen kunnanhallitus:
<p>Kaavaluonnoksessa ennestään tuntemattomat muinaisjäännökset on rajattu kaava-alueen ulkopuolelle. Ne sijaitsevat kuitenkin kaava-alueen välittömässä läheisyydessä, joten ne on syytä mainita kaavaselostuksessa. Kaava-alueelle sijaitsevan muinaisjäännöksen Rautian kivikautisen asuinpaikan tiedot tulee laittaa selostukseen. Tarkat tiedot muinaisjäänöksistä löytyvät inventointiraportista.</p> <p>Kaavakartassa kiinteän muinaisjäännöksen aluemerkintään liitettävä määräys tulee muuttaa muotoon: Muinaismuistolailla (295/1963) rauhoitettu kiinteä muinaisjäänös. Alueen kaivaminen, peittäminen, muuttaminen, vahingoittaminen, poistaminen ja muu siihen kajoaminen kielletty. Aluetta koskevista tai siihen liittyvistä suunnitelmista on pyydettävä alueellisen vastuumuseon (Pirkanmaan maakuntamuseo) lausunto.</p>	<p>Tiedot kaava-alueen välittömässä läheisyydessä sijaitsevista muinaisjäänöksistä lisätään kaavaselostukseen. Kaava-alueella sijaitsevan muinaisjäännöksen tiedot lisätään kaavaselostukseen.</p> <p>Muinaisjäännöstä koskeva kaavamääräys tarkistetaan muotoon: ” Muinaismuistolailla (295/1963) rauhoitettu kiinteä muinaisjäänös. Alueen kaivaminen, peittäminen, muuttaminen, vahingoittaminen, poistaminen ja muu siihen kajoaminen kielletty. Aluetta koskevista tai siihen liittyvistä suunnitelmista on pyydetävä alueellisen vastuumuseon (Pirkanmaan maakuntamuseo) lausunto.”</p>
<p>Pirkanmaan maakuntamuseolla ei ole hankkeesta maiseman tai rakennetun ympäristön arvojen osalta huomautettavaa.</p>	
LAUSUNTO	VASTINE
Pirkanmaan ELY-keskus:	Pälkäneen kunnanhallitus:
<p>Luontoarvot/ Ormio Ormio on erittäin uhanalainen laji, jota esiintyy Suomessa vain Kukkiajärven vesistöalueella. Ormio on Kukkiajärven Natura 2000 -alueen suojeluperusteisiin kuuluvan luontotyypin (karut ja kirkasvetiset järvet, 3110) ilmentäjälaji. Luonnonsuojelulain 34 § nojalla Natura-alueen suojelun perusteena olevia luontoarvoja ei saa merkittävästi heikentää. Lajin suojelun kannalta on tärkeää olemassa olevien esiintymien säilymisen turvaaminen sekä Kukkiajärven vedenlaadun turvaaminen. Ormioesiintymien säilymisen kannalta on olennaista, että lajin esiintymisalueella ranta-alueen pohjaan ei kohdistu minkäänlaisia haitallisia muutoksia. Tämä tarkoittaa sitä, että ranta-alueilla, missä ormiota esiintyy, esimerkiksi seuraavat toimenpiteet eivät ole lajin suojelun kannalta mahdollisia: rantojen täyttö esimerkiksi hiekalla (edes</p>	<p>Ormion tärkeys luontoselvitystä laadittaessa tunnistettiin. Sen vuoksi vesikasvillisuudessa keskityttiin erityisesti ormion (<i>Pilularia globulifera</i>) esiintymiseen. 3.8.2023 tehty katselmus keskittyi ennalta sovittujen vesistön alueiden tarkasteluun ormio -vesikasvin esiintymisen varalta. Ormiota etsittiin vedestä kahlaamalla, sukeltamalla ja ottamalla näytteitä vesikasvillisuudesta. Alueet, joilta ormion esiintymistä selvitettiin ovat rajattuina luontoselvityksen sivujen 5-6 kartoille (yhteensä 4 aluetta). Ormiota havaittiin näistä ainoastaan selvitysalueen pohjoisosassa Leppänän rannalla (punaisella rajattu alue, kohde 1 sivun 5 kartalla).</p> <p>Ormiota etsittiin myös korttelin 6 edustalta, mutta sieltä sitä ei löytynyt. Ranta-asemakaava perustuu sitä varten laadittuun luontoselvitykseen.</p>

<p>pienimuotoisesti), vesialueen ruoppaus, pohjaan tukeutuvan laiturin rakentaminen, pohjan varjostus esim. suurella kelluvalla laiturilla. Nämä reunaehdot asettavat merkittäviä rajoituksia rantojen käytölle.</p> <p>Ormion osalta kaavan luontoselvityksessä on puutteita. Luontoselvityksessä ainoastaan tontin RA8 edustalta löydettiin ormiota. ELY-keskuksen tilaamassa ormiokartoituksissa (Faunatica 2010, Alleco Oy 2023) ormiota on löydetty myös tontin RA6 edustalta, sekä tontin RA2 itä-kaakkoispuolelle sijoittuvasta poukamasta (lausunnon liite 1). Kaavaluonnoksessa RA-rakennuspaikkavarauksia on osoitettu ormion esiintymisalueille edustalle (RA6 ja RA8). Ormioesiintymien alueelle ei tulisi osoittaa sellaista maankäyttöä, joiden myötä rantojen käyttö lisääntyy siten, että ormion elinolosuhteet esiintymispaikalla voivat muuttua. Mikäli rantatontteja osoitetaan ormiotesiintymien edustalle, tulee ormiotesiintymien säilyminen turvata asettamalla rantojen käytölle rajoituksia riittävillä kaavamääräyksillä (RA-tonttien rakentamista koskevat tarkentavat määräykset), tai siirtämällä tontit (RA6 ja RA8) sellaiseen paikkaan, missä ormiota ei esiinny. On huomattava, että ormiokartoitusta ei ole tehty kaikille ranta-alueille, missä on ormiolle soveltuvaa ranta-aluetta, joten mikäli tontteja siirretään sellaiseen paikkaan, missä ormiokartoitusta ei ole tehty, tulee lajin esiintyminen varmistaa uudella kartoituksella.</p> <p>ELY-keskuksen näkemyksen mukaan kaavan yleismääräyksissä tulee tuoda esille ormion esiintyminen ranta-alueilla, sekä velvollisuus huomioida lajin esiintyminen, mikäli ranta-alueille suunnitellaan sellaisia toimenpiteitä, jotka voivat muuttaa ranta-alueen luonnonympäristöä. Kukkiajärven Natura-aluetta koskee ilmoitusvelvollisuus (luonnonsuojelulaki 37 §): toimenpiteestä, jolla voi olla haitallisia vaikutuksia Natura 2000 -alueen suojelun perusteena oleviin luontoarvoihin, tulee tehdä ilmoitus ELY-keskukselle 30 vuorokautta ennen toimenpiteeseen ryhtymistä.</p>	<p>Koska selvityksessä ei löytynyt ormiota korttelin 6 edustalta, ei perusteita sitä koskevan kaavamääräyksen osoittamiselle ollut.</p> <p>Korttelin 2 itä-kaakkoispuolelle sijoittuvasta poukamasta ormiota ei etsitty, koska alueelle ei olla kaavassa osoittamassa uusia rakennuspaikkoja. Pirkanmaan ELY-keskus ohjeisti ormion selvittämistä osallistumis- ja arviointisuunnitelmasta antamassaan palautteessa seuraavasti: "Rakennusalojen edustan osalta olisi ranta-alueille tarpeen tehdä tarkempi ormiokartoitus, myös puuttuvasta itäosasta. Ilmakuvatarkastelun perusteella Harjunsalmen itäpuoleiset ranta-alueet vaikuttavat ainakin osittain lajille mahdollisilta kasvupaikoilta. Mikäli rakennusalojen väliin jää käsittelemättömiä ranta-alueita, joille ei nyt osoiteta muuttavaa maankäyttöä, ei niiden kartoittaminen ole välttämätöntä."</p> <p>Kaavan yleismääräyksiin lisätään ormiota koskeva kaavamääräys.</p>
<p>Luontoarvot/ Natura-arvioinnin tarveharkinta ELY-keskuksen näkemyksen mukaan kaavaselostukseen liitetty Natura-arvioinnin tarveharkinta on riittävä ja sen perusteella voidaan poisulkea merkittävät haitalliset vaikutukset, mikäli huomioidaan tässä lausunnossa esitetyt asiat ormion osalta.</p>	<p>Todetaan saapunut lausunto.</p>
<p>Luontoarvot/ Luontotyyppit ELY-keskus pitää luontoselvitystä riittävänä luontotyyppien osalta. Kaavassa on merkitty luomerkinnällä (rantaluhat I ja II, puronvarsilehto, lettoräme, kalliometsä). ELY-keskuksen näkemyksen</p>	<p>Luo-kaavamääräystä täydennetään metsälain 10 §:n mukaisia luontoarvoja sisältävillä alueilla.</p>

<p>mukaan luo-määräystä tulee tarkentaa suojeltavan luontoarvon osalta, ja kaavamääräykseen tulee lisätä, että suojelun perusteena olevan luontotyypin ominaispiirteitä ei saa heikentää. Kaavamääräyksen tulee mahdollistaa luontotyyppien ominaispiirteitä vahvistavat luonnonhoitotoimenpiteet.</p>	
<p>Luontoarvot/ Muut luontoarvot Alueelle laaditun luontoselvityksen perusteella alueella on soveltuvaa elinympäristöä liito-oravalle. Lajia ei kuitenkaan havaittu alueelle tehdystä luontoselvityksestä. Rakentamisvaraukset eivät sijoitu liito-oravan kannalta soveliaimpiin metsiköihin. Ranta-alueen puustoisena säilyminen turvaa liito-oravan liikkumisen tulevaisuudessa, mikäli lajia esiintyy alueella.</p>	<p>Todetaan saapunut lausunto.</p>
<p>Luontoarvot/ Harju- ja maisema-arvot Kaava-alue on pääosin maakunnallisesti arvokasta harjualueutta. Aluetta koskevissa maankäytösuosituksissa aluetta ei suositella käytettävän rakentamiseen (Lindholm 2014). Luonto- ja maisema-arvojen säilyttämiseksi ELY-keskuksen näkemyksen mukaan kaavan tulee lisätä yleismääräys, jonka mukaan tontit tulee säilyttää luonnonmukaisena tonttien rakentamattomien osien osalta.</p>	<p>RA-korttelialueille lisätään kaavamääräys, jonka mukaan tontit tulee säilyttää luonnonmukaisena tonttien rakentamattomien osien osalta.</p>
<p>Alin rakentamiskorkeussuositus Alimmalla suositeltavalla rakentamiskorkeudella tarkoitetaan korkeustasoa, jonka alapuolelle ei tulisi sijoittaa kastuessa vaurioituvia rakenteita. Kaavan käsittelemällä alueella alin suositeltava rakentamiskorkeus on N2000 +88,0 m. Tässä suosituksessa on mukana paikalle määritetty aaltoluvara. Alin suositeltava rakentamiskorkeus on syytä huomioida rakennusten sijoittamisessa sekä perustamistavassa. Pelkkä rakennusalan osoittaminen 25 metrin päähän rantaviivasta ei kyseessä olevalla rannalla ohjaa rakentamista alimman suositeltavan rakentamiskorkeuden mukaiseksi. Alin suositeltava rakentamiskorkeus on määritetty Tulviin varautuminen rakentamisessa -oppaan (2014) mukaisesti.</p>	<p>Kaavan yleismääräyksiin lisätään alinta suositeltavaa rakentamiskorkeutta koskeva kaavamääräys.</p>
<p>Hulevesien hallinta ELY-keskus näkee, että hulevesien osalta ei ole välttämätöntä tehdä erillistä hulevesisuunnitelmaa, kun ranta-alueelle sijoittuu väljää rakentamista. Hulevesien vaikutusta ja hallintaa kuitenkin tulisi tuoda esiin kaavaselostuksessa laajemmin. Pirkanmaan ELY-keskus muistuttaa, että suunnittelussa ja vaikutusten arvioinnissa tulee huomioida laki vesien- ja merenhoidon järjestämisestä sekä vesipolitiikan puitesuosituksen, jonka mukaan</p>	<p>Kaavaselosta täydennetään hulevesien hallinnan osalta.</p>

<p>pintavesien tilaa ei saa heikentää. Alueen sijaitessa vesistön välittömässä läheisyydessä, tulee suunnittelussa kiinnittää erityistä huomiota hulevesien laadulliseen ja määrälliseen hallintaan, jotta hulevesistä ei aiheudu kuormitusta vesistöön. Hulevesien osalta tulisi käsitellä kaavaselostuksessa sekä määrällistä että laadullista hallintaa. On tärkeää huomioida erityisesti rakentamisen aikaisten hulevesien hallinta. Hulevesien hallintaa tarkastellessa tulee huomioida ilmastonmuutoksen vaikutukset rankkasateisiin.</p>	
<p>Rantarakentamisen periaatteet ja mitoitus Laadittaessa ranta-alueiden loma-asutusta koskevaa asemakaavaa on katsottava MRL 73 § mukaisesti, että suunniteltu rakentaminen ja muu maankäyttö sopeutuu rantamaisemaan ja muuhun ympäristöön; luonnonsuojelu, maisema-arvot, virkistystarpeet, vesiensuojelu ja vesihuollon järjestäminen sekä vesistön, maaston ja luonnon ominaispiirteet otetaan muutoinkin huomioon; sekä ranta-alueille jää riittävästi yhtenäistä rakentamatonta aluetta. Kaavaluonnoksessa on ranta-alueilla käytetty mitoitusluokkia 5, 7 ja 8, jotka kuvaavat rakennuspaikkojen määrää muunnettua rantaviivakilometriä kohti. Mitoituslaskelman mukaan mitoitusluokkaan 5 kuuluvat alueet, joilla on huomattavia ekologisia tai maisemallisia arvoja ja niiden maisemakapasiteetti on erittäin heikko tai heikko. Rakentamisen seurauksena alueiden luonne muuttuisi merkittävästi. Mitoitusluokkaan 7 kuuluvilla alueilla on tunnistettu ympäristöllisiä tai maisemallisia erityispiirteitä, jotka edellyttävät vähentämään rakennustiheyttä hieman. Mitoitusluokkaan 8 kuuluvilla alueilla ei ole esiin tulleita ympäristöllisiä tai maisemallisia erityispiirteitä ja alueet soveltuvat hyvin rantarakentamiseen. ELY-keskus pitää joltain kohdin rantamitoitusta hyvin sallivana ranta-alueen ympäristöllisiin ja maisemallisiin arvoihin nähden. Erityisesti Lehtisaarenselän puoleisella rannalla, jossa sijaitsee maakunnallisesti arvokas geologinen muodostuma (Suksia-Sarkasen harjualue) sekä tunnistettuja ormioesiintymiä, käytetään mitoituslukua 7. Suksia-Sarkanen on osoitettu toimenpideluokkaan 2-3, jolloin voi olla tarpeen rajoittaa tai ohjata rakentamista harjualueella. Lisäksi kaavaselostuksen maisemallisessa tarkastelussa tunnistetun rikkonaisen rantaviivan kohdalla, Leppänen rannalla, mitoituslukuna käytetään pääosin 8 rakennuspaikkaa muunnettua rantaviivakilometriä kohden, joka on suhteellisen korkea pienipiirteiselle rannan osalle. ELY-keskuksen tietojen mukaan Kukkijärven alueella useampien ranta-asemakaavojen keskimääräinen mitoitusluku on ollut</p>	<p>Mitoitusta tarkistetaan.</p> <p>Luontoselvityksen mukaisten erityisiä luontoarvoja sisältävien alueiden mitoitus tarkistetaan arvoon 4 rp/mrvkm.</p> <p>Maakunnallisesti arvokkaan harjualueen mitoitus tarkistetaan arvoon 6 rp/mrvkm.</p> <p>Muilla alueilla, joilla ei ole erityisiä luonto- tai maisema-arvoja ja jotka ovat jo nykyisellään varattu pääosin loma-asumiseen, mitoitus tarkistetaan arvoon 8 rp/mrvkm.</p> <p>Luontoselvityksessä ormiota ei havaittu Lehtisaarenselän puoleisten rakennuspaikkojen edustoilla.</p> <p>Kaavaselostuksen vaikutusten arviointia täydennetään yhtenäisten rakentamattomien rantajaksojen arvioinnilla.</p>

<p>noin 6 ja tämän kaavan keskimääräinen mitoituskoko on kaavaselostuksen mukaan 7,2. ELY-keskuksen näkemyksen mukaan mitoituskokoa on jollain osin syytä tarkistaa.</p> <p>Rantarakentamisen yhtenä keskeisenä periaatteena on myös riittävän rakentumattoman yhteisen rantaviivan säilyminen. Kaavaselostuksessa ilmoitetaan rakentumattoman rantaviivan määräksi suunnittelualueella 50 %. Selostuksesta ei käy ilmi, ovatko pienetkin vapaat rantakaistaleet laskettu mukaan rakentumattoman rantaviivan määrään. Oleellista on, että pidempiä yhteisiä ranta-alueita säilyisi vesistöjen rannoilla ja kaavaselostuksessa olisi hyvä käydä ilmi kaavan vaikutus pidempien yhtenäisten rantajaksojen määrään.</p>	
<p>Geologiset arvot ELY-keskus on osallistumis- ja arviointisuunnitelmasta antamassaan lausunnossa todennut, että vaikutusten arvioinnissa tulee huomioida myös arvokkaaseen harjualueeseen kohdistuvat vaikutukset ja kaavamääräyksissä arvokkaan harjualueen arvojen säilyttäminen. Kaavaselostuksessa on asianmukaisesti kuvailtu alueelle sijoittuvan arvokkaan geologisen muodostuman ominaispiirteitä. Arvokohde tulee huomioida myös kaavamerkinnöissä omalla merkinnällään ja kaavamääräyksissä (suojelumääräys).</p>	<p>Arvokas harjualue huomioidaan omalla kaavamerkinnällä ja kaavamääräyksellä.</p>
	<p>VASTINE</p>
<p>Mielipide #1:</p>	<p>Päikäneen kunnanhallitus:</p>
<p>Tilanne tällä hetkellä (11.11.2024)</p> <ul style="list-style-type: none">• kulkuoikeus tontille järjestetty olemassa olevaa tietä pitkin. (Rasite).• tontin kulmalla ollut käytössä auton parkkipaikka, jonka käytöstä saatu suullinen lupa edesmenneeltä Erkki Lukkarlalta. Ollut käytössä n. 40 vuotta.• tontille on päässyt hyvin myös isolla kuorma-autolla taikka asuntovaunulla.• talvella saa hyvin vauhtia ylämäkeen. <p>Kuvista näkyy, että uudessa tien linjauksessa on kaksi erittäin jyrkkää ja kapeaa kulmaa. Tuleva tie tulee tehdä siten että jatkossakin tontille päästään mm.</p> <ul style="list-style-type: none">• isolla kuljetusautolla• lokatyhjennys kuorma-autolla• pelastuslaitoksen autoilla• asuntovaunulla, venetrailerilla• talvella pääsee myös ylös (vauhdin otto)• huomioitava myös käytössä ollut auton parkkipaikka tulevassa kaavassa.	<p>Tarkistetaan kiinteistön 635-455-4-20 ajoyhteyden rajausta. Ennen kaavaehdotuksen nähtäville asettamista mielipiteen jättäjään ollaan yhteydessä ja keskustellaan sopivasta tien sijainnista.</p> <p>Tontin omistajalla on mahdollisuus järjestää pysäköinti omalla tontillaan. Tarvetta pysäköinnin osoittamiseen kaavassa ei ole.</p>

Mikäli tie tullaan toteuttamaan suunnitellulla tavalla, tulee tie haittaamaan ja rajoittamaan kulkua tontille kohtuuttomasti.

Tulevan tien linjaus ei siis saa huonontaa nykyistä kulkua tontille. Tien on oltava riittävän leveä sekä mutkat loivia myös suurille ajoneuvoille.

Varaan mahdollisuuden tulevan tien katselmuksen myös paikan päällä

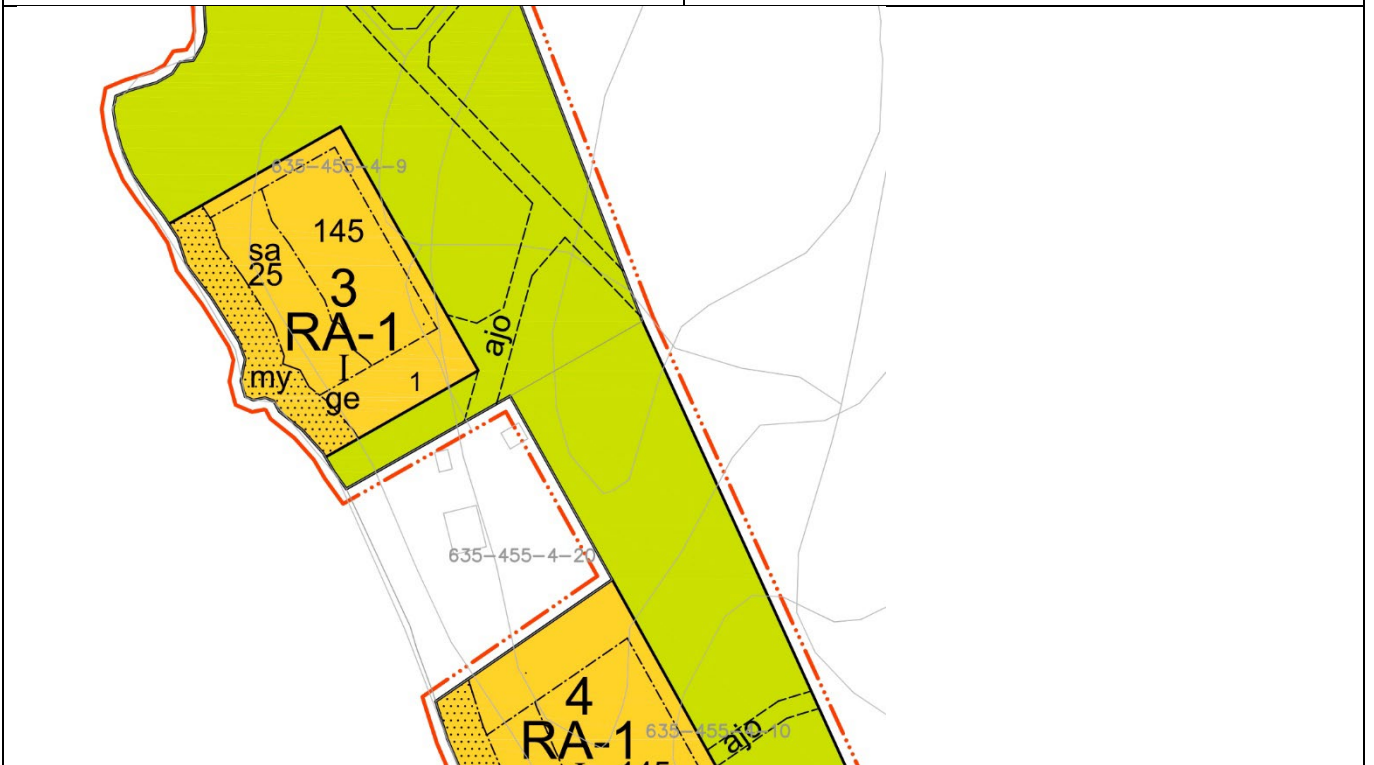

Yhteenveto:

Kaavaan lisätään määräykset koskien rakennusten ja katosten sijoittumista RA-korttelialueilla sekä katosten sijoittumista M- ja M-1-alueilla.

Mitoitusta tarkistetaan. Luontoselvityksen mukaisten erityisiä luontoarvoja sisältävien alueiden mitoitusta tarkistetaan arvoon 4 rp/mrvkm. Maakunnallisesti arvokkaan harjualueen mitoitusta tarkistetaan arvoon 6 rp/mrvkm. Muilla alueilla, joilla ei ole erityisiä luonto- tai maisemaarvoja ja jotka ovat jo nykyisellään varattu pääosin loma-asumiseen, mitoitusta tarkistetaan arvoon 8 rp/mrvkm.

Luo-kaavamääräystä täydennetään metsälain 10 §:n mukaisia luontoarvoja sisältävillä alueilla.

Tiedot kaava-alueen välittömässä läheisyydessä sijaitsevista muinaisjäänöksistä lisätään kaavaselostukseen. Kaava-alueella sijaitsevan muinaisjäänöksen tiedot lisätään kaavaselostukseen.

Muinaisjäännöstä koskeva kaavamääräys tarkistetaan muotoon: ” Muinaismuistolailla (295/1963) rauhoitettu kiinteä muinaisjäännös. Alueen kaivaminen, peittäminen, muuttaminen, vahingoittaminen, poistaminen ja muu siihen kajoaminen kielletty. Aluetta koskevista tai siihen liittyvistä suunnitelmista on pyydetty alueellisen vastuumuseon (Pirkanmaan maakuntamuseo) lausunto.”

Kaavan yleismääräyksiin lisätään ormiota koskeva kaavamääräys.

RA-korttelialueille lisätään kaavamääräys, jonka mukaan tontit tulee säilyttää luonnonmukaisena tonttien rakentamattomien osien osalta.

Kaavan yleismääräyksiin lisätään alinta suositeltavaa rakentamiskorkeutta koskeva kaavamääräys.

Kaavaselosta täydennetään hulevesien hallinnan osalta.

Kaavaselostuksen vaikutusten arviointia täydennetään yhtenäisten rakentamattomien rantajaksojen arvioinnilla.

Arvokas harjualue huomioidaan omalla kaavamerkinnällä ja kaavamääräyksellä.

Tarkistetaan kiinteistön 635-455-4-20 ajoyhteyden rajausta. Ennen kaavaehdotuksen nähtäville asettamista mielipiteen jättäjään ollaan yhteydessä ja keskustellaan sopivasta tien sijainnista.

PÄLKÄNEEN KUNTA

RAUTIAN RANTA-ASEMAKAAVA

KAVAEHDOTUS (22.10.2025)

PALAUTERAPORTTI 18.03.2026

Saapuneet lausunnot:

Palautteen antaja	Pvm
Pirkanmaan liitto	2.12.2025
Pirkanmaan maakuntamuseo	5.12.2025
Pirkanmaan ELY-keskus	12.12.2025
Pälkäneen kunnan rakennus- ja ympäristöjaosto	19.12.2025

Saapuneet muistutukset:

	Pvm
Muistutus #1	26.11.2025

LAUSUNTO	VASTINE
Pirkanmaan liitto: <p>Pirkanmaan liitto pitää hyvänä kaavaratkaisun perustamista kattavalle selvityspohjalle. Suunnittelualueen sijoituksella osin myös maakunnallisesti arvokkaalle harjualueelle Pirkanmaan liitto pitää hyvänä kaavaehdotuksessa esitettyä ge-kaavamerkintää ja sitä koskevaa määräystä. Pirkanmaan liitto suosittelee harkitsemaan kaavamääräyksen täydentämistä vielä siten, että määräyksessä huomioitaisiin eri arvotekijöiden/erityispiirteiden turvaaminen, jotka harjualueella koskevassa inventointiraportissa on tunnistettu. Voisiko määräystä täydentää esimerkiksi seuraavasti? <i>"Maakunnallisesti arvokas harjualue (Suksia-Sarkanen), joka sisältää merkittäviä maa-aineslain tarkoittamia geologisia, maisemallisia ja luonnontieteellisiä arvoja. Harjualueen arvojen turvaamiseen tulee kiinnittää erityistä huomiota. Harjualueen erityispiirteitä ei saa tuhota (, ja niitä haitallisesti muuttavat toimenpiteet ovat kiellettyjä). Suunnittelussa tulee kiinnittää huomiota rakennusten sovittamiseksi maisemaan. Rakennusten</i></p>	Pälkäneen kunnanhallitus: <p>ge-kaavamääräystä täydennetään.</p>

<i>ja ympäristön rakennustavassa tulee välttää tarpeetonta maanmuokkausta ja pengerryksiä."</i>	
LAUSUNTO	VASTINE
Pirkanmaan maakuntamuseo:	Päikäneen kunnanhallitus:
Alueellinen vastuumuseo on tutustunut sille toimitettuun aineistoon ja toteaa, että sen esittämät huomautukset on tehty asianmukaisesti, eikä sillä ole kaavasta enää huomautettavaa.	Todetaan saapunut lausunto.
LAUSUNTO	VASTINE
Pirkanmaan ELY-keskus:	Päikäneen kunnanhallitus:
Luontoarvot/ Ormio ELY-keskus on edellisessä lausunnossaan tuonut esille, että ELY-keskuksen tilaamissa ormiokartoituksissa (Faunatica 2010 ja Alleco 2023) myös tontin RA-6 (kaavaehdotuksessa tontti RA-7 6/1) edustalla on ormiokasvusto, joka täytyy huomioida kaavan laadinnassa. ELY-keskus toteaa, että kaavassa ei ole huomioitu kaikkia ELY-keskuksen kaavan luonnosvaiheessa lausumaa. Myös aikaisemmin kaava-alueelta tehdyt luontoselvitykset (Faunatica 2010, Alleco 2023) tulee huomioida kaavan laadinnassa. ELY-keskus toteaa, että tontin RA-7 6/1 rannan käyttö voi johtaa siihen, että ormiokasvusto häviää, ellei rannan käytölle aseteta velvoittavia rajoituksia, tai tonttia siirretä pois ormiokasvuston edustalta. ELY-keskus edellyttää, että kaavassa huomioidaan vielä seuraavat seikat: Tontti RA-7 6/1 sijoittuu ormioesiintymän edustalle. Ormioesiintymien säilyminen tulee turvata 1) joko asettamalla rannan käytölle tontilla RA-7 6/1 tarkentava kaavamääräys, jossa tuodaan esille ormion esiintyminen ko. rakennuspaikan edustalla ja velvollisuus huomioida se kaikessa rannan käytössä, ml. Natura-ilmoitusvelvollisuus vesialueelle kohdistuvista toimenpiteistä 2) tai siirtämällä tontti RA-7 6/1 sellaiseen paikkaan, missä ormiota ei esiinny. Tonttia RA-7 6/1 olisi mahdollista "tiivistää" itään siten, että RA-alue sijoittuisi poukaman koillisosaan, jossa ormiota ei ole todettu esiintyvän (vrt. tontti RA-7 6/2). Tällöin tämän lausunnon mukaan tarkennettu yleismääräys on riittävä ormioesiintymien turvaamiseksi.	Alleco Oy:n vuonna 2023 laatimassa ormiokartoituksen sivulla 9 on taulukko, jossa on kerrottu ormioesiintymän koordinaatit. Kyseinen esiintymä numero 47 sijaitsee Suksianlahdella kaavassa maa- ja metsätalousalueeksi (M-3) osoitetun alueen edustalla. Kyseisessä kohdassa kaavaan on osoitettu luonnon monimuotoisuuden kannalta erityisen tärkeä alue (luo-1), rantaluhta. Esiintymästä on etäisyyttä korttelin 6 rakennuspaikan rajaan noin 55 metriä. Kaavaa varten 3.8.2023 tehdyssä katselmuksessa ormiota etsittiin vedestä kahlaamalla, sukeltamalla ja ottamalla näytteitä vesikasvillisuudesta. Ormiota etsittiin Suksianlahdesta paikasta, johon kaavassa oltiin osoittamassa uusia rakennuspaikkoja. Tarkastettu alue sijaitsee Alleco Oy:n havainnoiman ormioesiintymän pohjoispuolella. Kummassakaan, Alleco Oy:n ja Miljösuunnittelu Henna Koskisen vuonna 2023 laatimissa kartoituksissa ei havaittu ormiota paikassa, jossa ormiota havaittiin Faunatica Oy:n vuonna 2010 laaditussa ormiokartoituksessa. Alueelta kahden eri asiantuntijan tehdyssä kartoituksessa on siis todettu, että kaavaehdotuksen korttelin 6 rakennuspaikan 1 edustalla ei ole havaittu ormiota. Luontoselvitystä laadittaessa ormiota ei etsitty alueelta, josta Alleco Oy on havainnut ormioesiintymän, koska alueelle ei oltu kaavassa osoittamassa uusia rakennuspaikkoja. Kaavaehdotuksessa on annettu ormion suojelua koskeva yleismääräys. Määräys koskee kaava-alueen rantoja. Koska korttelin 6 rakennuspaikan 1 edustalla ei ole ormion elinympäristöä, ei rakennuspaikka ole tarvetta siirtää eikä sen rannan käytölle ole tarvetta antaa yleismääräystä tarkempaa ormion suojelua koskevaa kaavamääräystä.

2026-01-23



Alleco Oy:n laatimassa ormioselvityksessä olevan alueen numero 47, Suksianlahden pohjoinen poukama, sijainti.

Yleismääräyksiin tulee lisätä velvollisuus ilmoittaa Natura 2000 -alueeseen kohdistuvasta toimenpiteestä (luonnonsuojelulaki 37 §), esimerkiksi seuraavalla muotoilulla: *Alueella suoritettavista toimenpiteistä, joilla voi olla vedenlaatua tai vesialueen pohjaolosuhteita muuttava vaikutus, tulee tehdä luonnonsuojelulain 37 §:n mukainen ilmoitus luonnonsuojelulakia valvovalle viranomaiselle 30 vuorokautta ennen toimenpiteeseen ryhtymistä.*

Kaavaehdotusta täydennetään Natura 2000-alueeseen suojelua koskevalla yleismääräyksellä.

Pääosin ELY-keskus näkee ranta-alueen mitoituksen kehittyneen parempaan suuntaan, mutta kapeiden niemiä kohdalla, joissa mitoituslukuna on ollut 5, ei mitoituksen nostamista nähdä tarkoituksenmukaisena.

Mitoitusta tarkistetaan siten, että kapeiden niemiä rakentamattomilla ja maiseman kannalta erityisen merkittävillä rantajaksoilla mitoitusluku tarkistetaan lukuun 5 rp/mrv-km.

Maa- ja metsätalousalueen (M-3) määräystä on muutettu ehdotusvaiheessa niin, että se mahdollistaa katosten rakentamisen. ELY-keskus näkee, että rantavyöhykkeellä rakentaminen tulee osoittaa kokonaisuudessaan rakentamiseen varatuille korttelialueille.

Maa- ja metsätalousalueen (M-3) kaavamääräyksen tarkoituksena on ollut sallia alueelle metsänhoidon kannalta tarpeellisten katosten rakentaminen.

Maa- ja metsätalousalueen kaavamääräystä tarkennetaan ja katosten rakentaminen raja-

	<p>taan lisäksi siten, että se ei ole sallittua ka-peilla, maiseman kannalta merkittävillä niemi-alueilla.</p> <p>Maa- ja metsätalousalueiden maankäyttöä on lisäksi ohjattu maakunnallisesti arvokkaan harju-alueen kaavamääräyksellä (ge).</p>
LAUSUNTO	VASTINE
Pälkäneen kunnan rakennus- ja ympäristöjaosto:	Pälkäneen kunnanhallitus:
<p>Rakennus- ja ympäristöjaosto pitää erityisesti ongelmallisena, että katosten määrää ei ole rajoitettu M-3-alueella. Alueen luonne ja maisemalliset lähtökohdat puoltavat rakentamisen kokonaisuuden hallittua ohjaamista ja ilman kaavamääräystä alueelle voi muodostua useita pieniä rakennelmia ja katoksia, mikä ei ole tarkoituksenmukaista. Jaosto pitää siksi perusteltuna, että M-3-alueelle lisätään määräys katosten enimmäismäärästä.</p> <p>Jaosto pitäisi hyvänä, että myös RA-alueilla harkittaisiin vastaavan määräyksen lisäämistä. Uuden rakentamislain myötä alle 50 m² katokset ja osa muistakin pienistä alle 30 m² rakennuksista ovat luvanvaraisuudesta vapautettuja, jolloin kaava jää keskeiseksi keinoksi ohjata rakennusten määrää ja sijoittumista. Ilman kaavallista rajausta rakennuspaikoille voi muodostua useita pieniä rakennuksia, kuten erillisiä saunoja ja katoksia, mikä voi johtaa hallitsemattomaan kokonaisuuteen ja maisemallisiin haittoihin etenkin ranta- ja harjualueilla.</p> <p>Tämän vuoksi jaosto kannustaa tarkentamaan kaavamääräyksiä siten, että luvanvaraisuudesta vapautettujen rakennusten ja katosten enimmäismäärä sekä niiden sijoittumisen periaatteet määritellään selkeästi erityisesti alueilla, joilla rakentamisen maisemavaikutukset ovat herkkiä ja luvanvaraisuudesta vapautetut rakennukset voivat muutoin muodostua hallitsemattomaksi kokonaisuudeksi.</p>	<p>Maa- ja metsätalousalueen (M-3) kaavamääräyksen tarkoituksena on ollut sallia alueelle metsänhoidon kannalta tarpeellisten katosten rakentaminen.</p> <p>Maa- ja metsätalousalueen kaavamääräystä tarkennetaan ja katosten rakentaminen rajataan lisäksi siten, että se ei ole sallittua ka-peilla, maiseman kannalta merkittävillä niemi-alueilla.</p> <p>Maa- ja metsätalousalueiden maankäyttöä on lisäksi ohjattu maakunnallisesti arvokkaan harju-alueen kaavamääräyksellä (ge).</p> <p>Loma-asuntojen korttelialueilla (RA) on osoitettu rakennusoikeus rakennusalohtaisesti. Kaikille uusille rakennuspaikoille on osoitettu talousrakennuksen rakennusala- ja rakennusoikeus 10 metrin etäisyydelle ja muu rakennusoikeus 25 metrin etäisyydelle rantaviivasta. Rakennusoikeutta on osoitettu yhteensä 170 kerrosalaneliömetriä kullekin rakennuspaikalle. Rakennuspaikoille on mahdollista rakentaa sallitun rakennusoikeuden puitteissa luvanvaraisia ja sen alle jääviä rakennuksia. Sallitun rakennusoikeuden toteuttamista siten, että rakennuspaikoille rakennetaan vähintään 25 metrin etäisyydelle rannasta useita pieniä, alle lupakynnyksen jääviä rakennuksia, ei nähdä kaavan maisemallisten vaikutusten kannalta niin merkittävänä, että rakennusten kokonaislukumäärästä rakennuspaikoilla olisi tarvetta määrätä kaavassa.</p>
	VASTINE
Muistutus #1:	Pälkäneen kunnanhallitus:
<p>Pyydämme, että Rautian ranta-asemakaavaehdotuksessa osoitetun korttelin 6 rakennuspaikan 2 (kiinteistö 635-455-4-17, jota tässä muistutuksessa kutsutaan jäljempänä nimellä rakennuspaikka) osoittamista kaavaan harkitaan uudelleen. Esitämme ensisijaisesti, että rakennuspaikka</p>	

<p>poistetaan kaavasta kokonaan. Mikäli rakennuspaikkaa ei poisteta, esitämme toissijaisesti, että sen rakennusala siirretään merkittävästi kauemmaksi rajastamme.</p>	
<p>Ensinnäkin rakennuspaikan osoittaminen vain noin kymmenen metrin etäisyydelle kiinteistömme 635-455-4-48 rakennuksesta ja pihapiiristä aiheuttaisi MRL 54 §:ssä tarkoitetun kohtuuttoman haitan (LIITE kuva 1). Rakennusala on sijoitettu käytännössä suoraan olemassa olevan mökkimme viereen ja näkyviin, mikä heikentäisi olennaisesti yksityisyyttämme, pihan käyttömahdollisuuksia ja alueen viihtyisyyttä sekä todennäköisesti alentaisi kiinteistömme arvoa, sillä nykyinen metsäinen, luonnontilainen ja yksityisyyttä tarjoava rantaympäristö on kiinteistömme keskeinen arvoa määrittävä ominaisuus. Lisäksi on huomattava, että muilla kaava-alueen rakennuspaikoilla, esimerkiksi kiinteistön 635-455-4-20 viereisillä rakennuspaikoilla 3 ja 4, rakennusalat on sijoitettu huomattavasti kauemmas naapureiden olemassa olevista rakennuksista, noin 40 metrin etäisyydelle mökkirakennuksesta. Korttelin 6 kohdalla tästä periaatteesta on poikettu ilman perusteltua syytä, mikä osoittaa puutteita naapuruston tasa-puolisessa kohtelussa.</p>	<p>Korttelin 6 rakennuspaikan 2 rakennusalan rajaa tarkistetaan kauemmaksi kiinteistön Rautaharju 635-455-4-48 rajasta.</p>
<p>Toiseksi rakennuspaikka sijoittuu erittäin jyrkkään ja louhikkoiseen rinteeseen, jonka rakentaminen edellyttäisi mittavia maansiirto-, leikkaus- ja täytötöitä. Tämä on ristiriidassa kaavaselostuksen väitteen kanssa, jonka mukaan rakentaminen ei vaadi merkittäviä maansiirtotöitä. Tässä kohdassa ne ovat käytännössä välttämättömiä, ja ne muuttaisivat harjuluonnon muotoja, lisääisivät eroosioriskiä ja johtaisivat vääjäämättä lisääntyvään pintavesi- ja kiintoainekuormitukseen kohti Natura 2000 -aluetta. Lisäksi tällaiset raskaammat rakennustoimet lisääisivät melu- ja häiriöhaittoja myös meidän kiinteistöllemme rakentamisen aikana ja sen jälkeen. Kaavaselostuksen kohdassa 5.1 todetaan korttelialueen 6 osalta, että rajauksessa on huomioitu Rautavuorelle kohoava jyrkkä rinne. Korttelin 6 rakennuspaikan 2 osalta tämä ei kuitenkaan pidä paikkaansa, vaan rakennuspaikka on merkitty suurelta osin juuri tälle erittäin jyrkälle rinteelle. Tämä osoittaa, että maastonmuotoja ei ole tältä osin huomioitu asianmukaisesti kaavan rakennusalan sijoittelussa.</p>	<p>Korttelin 6 rakennuspaikkojen 1 ja 2 korkeussuhteet poikkeavat toisistaan. Rakennettavuudeltaan sopimaton jyrkkä rinne sijoittuu rakennuspaikan 1 alueelle. Alueen korkeussuhteet ovat hyvin havaittavissa rinnevarjostuksesta.</p> <p>Rakennuspaikan 2 korkeussuhteet ja rakennettavuus ovat vastaavat kuin muistutuksen jättäjän omistaman kiinteistön alueella.</p>

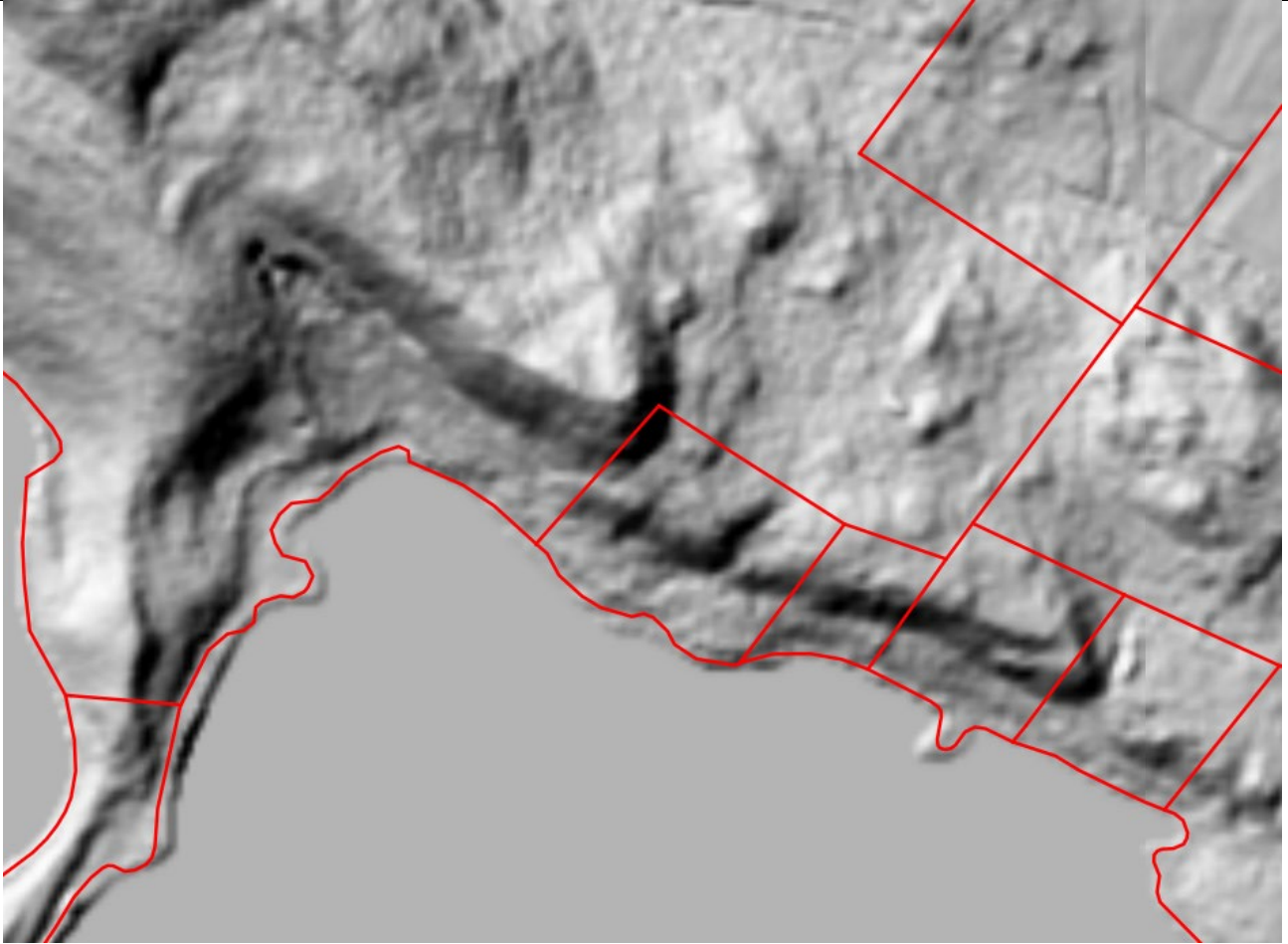

Rinnevarjostus muistutuksen jättäjän kuvaamalta alueelta. Rinnevarjostus ja kiinteistörajat: Maanmittauslaitos.

Kolmanneksi rakennuspaikan metsä on selvästi vanhaa ja luonnontilaista, mitä kaavan luontoselvitys ei ole tunnistanut. Alueella kasvaa useita kymmeniä tai jopa satoja kilpikaarnamäntyjä (LIITE kuva 6 & 7), vanhoja pystyyn lahoavia koi-juja sekä runsaasti lahoppuuta ja muita pystyyn kuolleita puita (LIITE kuva 8 & 9), jotka tarjoavat pesäympäristöjä erilaisille linnuille ja kolopesijöille ja lisäävät luonnon monimuotoisuutta. Vuoden 1949 ilmakuvista lähtien (LIITE kuva 2-5) alueella ei ole havaittavissa metsänhoitotöitä tai hakkuita, mikä osoittaa metsän pitkäaikaisen luonnontilaisen kehityksen ja ekologisen jatkuvuuden. Tämä on helposti todettavissa myös nykyilmakuvista. Kaavan luontoselvitys on kuitenkin määrittänyt alueen metsätyyppin virheellisesti, eikä se ole tunnistanut alueen vanhan metsän luonnetta eikä lahoppuuston ja pesäpuiden merkitystä. Näitä piirteitä ei ole inventoitu tai arvioitu, eikä selvitys tältä osin täytä MRL 9 §:n edellyttämää riittävyyttä. Myöskään vanhan metsän mahdollisia METSO-luokan elinympäristöjä ei ole arvioitu.

Alueelta on tehty asiantuntijan laatima luontoselvitys. Alueelta ei ole todettu luonnonsuojelu-, metsä-, ja vesilain mukaisia suojeltavia, uhanalaisia tai muita huomionarvoisia luontotyyppisiä tai elinympäristöjä eikä havaintoja uhanalaisista ja erityisesti suojeltavista, rauhoitetuista ja EU:n luontodirektiivin mukaisista suojeltavista lajeista.

Luontoselvityksessä kaikki luontotyypit on kartoitettu ja kuvattu aluekohtaisesti. Luontoselvityksen mukaan korttelin 6 rakennuspaikan 2 alue on varttunutta kuivahkoa kangasta. Luontotyyppi on uhanalaisluokituksessa arvioitu vaarantuneeksi. Luontoselvityksessä aluetta kuvataan seuraavasti: *”Edustaa uhanalaisuusarviointin (LuTU 2018) mukaista luontotyyppiä kohtalaisesti. Ei luonnontilainen eikä luonnontilaiseen verrattava. Alue kokonaisuudessaan talousmetsäkäytössä. Lahoppuuta niukasti. Alueet olivat mäntyvaltaista talousmetsää. Pensaskerros oli niukka, lähinnä pihlajan ja kuusen taimia esiintyi. Valtavarpuna esiintyi puolukka. Myös mustikkaa, variksenmarjaa ja kieloa esiintyi. Sammalista esiintyi etenkin seinäsammalta, mutta myös metsäkerrossammalta tavattiin.”*

	<p>Alueella ei ole todettu sellaisia luontoarvoja, jotka olisi huomioitava kaavaa laadittaessa.</p>
<p>Neljänneksi rakennuspaikka rajautuu suoraan Natura 2000 -alueeseen (Kukkaa FI0328004), mutta Natura-arvioinnin tarveharkinta ei arvioi rakentamisen todellisia vaikutuksia Natura-alueen suojeluperusteisiin. Tarveharkinta ei käsittele jyrkän rinteiden rakentamisen aiheuttamia eroosio- ja hulevesivaikutuksia, vanhan metsärakenteen poistamisen vaikutuksia suojavyöhykkeeseen eikä mahdollisia vaikutuksia Natura-luontotyyppeihin ja vesialueen niukkaravinteiseen tilaan. Tarveharkinnassa ei myöskään arvioida rakentamisen edellyttämien, kyseisen rakennuspaikan osalta mahdollisesti jopa merkittävien maansiirtotöiden vaikutuksia. Koska rakennuspaikka sijaitsee välittömästi Natura 2000 -alueen rajalla, alueeseen soveltuu luonnonsuojelulain 34 §:n heikentämiskielto, jonka mukaan Natura-alueen suojeluperusteena olevia luonnonarvoja ei saa merkittävästi heikentää. Kun selvityksissä on epävarmuutta eikä vaikutuksia voida sulkea pois, olisi kaavassa tullut tehdä luonnonsuojelulain 35 §:n mukainen Natura-arviointi heikentämiskiellon toteutumisen varmistamiseksi. Arviointia ei ole tehty, eikä tarveharkinta täytä lain edellyttämää tasoa.</p>	<p>Pirkanmaan ELY-keskus on kaavaluonnosaineistosta antamassaan lausunnossa todennut Natura-arvioinnin tarveharkinnasta seuraavaa: <i>"ELY-keskuksen näkemyksen mukaan kaavaselostukseen liitetty Natura-arvioinnin tarveharkinta on riittävä ja sen perusteella voidaan poissulkea merkittävät haitalliset vaikutukset, mikäli huomioidaan tässä lausunnossa esitetyt asiat ormiom osalta."</i></p> <p>Pirkanmaan ELY-keskuksen lausunnon pohjalta ranta-asemakaavaehdotuksen yleismääräyksiin liitettiin ormiota koskeva kaavamääräys.</p> <p>Kaavaehdotusta täydennetään Natura 2000-alueen suojelua koskevalla yleismääräyksellä.</p>
<p>Viidenneksi koko Kukkiajärvi, mukaan lukien tämä alue, on kansainvälisesti tärkeä lintualue (IBA). Kaavaselostuksessa mainittujen vesilintujen lisäksi tontilla esiintyvät lukuisat pystyyn kuolleet puut ja lahoppuut viittaavat kololintujen, tikkojen ja muiden suojeltujen lajien potentiaaliseen pesintään. Alueella kulkiessamme 26.11. havaittiin myös käpytikka, jonka esiintyminen viittaa lahoppuuston ja pesäpuiden runsauteen. Lintujen pesimäalueita tai direktiivilajien esiintymistä ei ole selvitetty, eikä luontoselvityksessä ole tehty pesimälinnuston inventointia. Selvitysaineisto on siten tältä osin selvästi puutteellinen, erityisesti kun kyseessä on Natura-alueeseen rajautuva rakentamaton harjuriinne, jonka ekologinen merkitys on ilmeinen.</p>	<p>Alueelle laaditussa luontoselvityksessä on todettu: <i>"Alueella tavatuista linnuista kuikka ja laulujoutsen kuuluvat EU:n lintudirektiivin liitteessä I mainittuihin tärkeisiin lajeihin. Vuoden 2019 uhanalaisuusarvioinnissa västäräkki on luokiteltu silmälläpidettäväksi lajiksi."</i></p> <p>Alueelle laaditussa luontoselvityksessä alueelta ei tehty havaintoja uhanalaisista ja erityisesti suojeltavista, rauhoitetuista ja EU:n luontodirektiivin mukaisista suojeltavista lajeista.</p>
<p>Lisäksi on huomionarvoista, että vaikka luontoselvityksen mukaan alueella on tehty maastokäyntejä, selvitysaineistosta ei ilmene, että korttelin 6 rakennuspaikan 2 aluetta olisi inventoitu maastossa lainkaan. Selvitys ei kuvaa tontin maastoa, puuston rakennetta tai luontoarvoja. Tämä viittaa siihen, että tontikohtaista selvitystä ei ole tehty, vaikka juuri kyseisen rakennuspaikan erityispiirteet (jyrkkä rinne, vanha metsärakenne, Natura-rajautuminen) olisivat edellyttäneet yksityiskohtaista tarkastelua.</p>	<p>Luontoselvitys kattaa myös korttelin 6 rakennuspaikan 2 alueen ja maastokäynnit on tehty koko selvitysalueelta. Luontoselvityksessä on esitetty aluekohtaisesti eri osa-alueiden luontotyyppejä kuvaava kartta, jossa korttelin 6 rakennuspaikka 1 on esitetty numerolla 9, varttunut havupuuvaltainen tuorekangas, ja rakennuspaikka 2 on esitetty numerolla 10a, varttunut kuivahko kangas.</p>

<p>Edellä esitetyillä perusteilla esitämme ensisijaisesti, että korttelin 6 rakennuspaikka 2 poistetaan kaavasta kokonaan, koska rakennuspaikka ei maastonmuotojen, Natura 2000 -alueen (FI0328004) välittömän läheisyyden, todettujen luonto- ja maisema-arvojen eikä selvitysaineiston puutteellisuuden vuoksi sovellu rakentamiseen. Mikäli rakennuspaikkaa ei poisteta, esitämme toissijaisesti, että sen rakennusala siirretään merkittävästi kauemmaksi rajastamme korttelin pohjoisosaan, rakennuspaikan 1 läheisyyteen, jossa maasto on tasaisempaa. Tällainen sijoittelu huomioisi paremmin tontin luonnonolosuhteet, tarvittavan tieyhteyden toteutettavuuden ja olisi myös naapuruston tasapuolisen kohtelun vaatimuksen mukaista.</p> <p>Pyydämme, että edellä esitetyt näkökohdat ja selvitystarpeet otetaan huomioon kaavan jatkovalmistelussa ja että rakennuspaikan sijoittelu ratkaistaan siten, ettei siitä aiheudu kohtuutonta haittaa naapureille eikä riskiä Natura 2000 -alueen suojeluperusteille. Olemme tarvittaessa valmiita täydentämään muistutusta ja osallistumaan asian jatkoselvittelyyn.</p>	<p>Rakennuspaikan poistamiselle ei ole perusteita sen maastonmuotojen, rakennettavuuden, Natura 2000-alueen suojeluarvojen, luontoarvojen, maisema-arvojen tai selvitysaineiston puutteellisuuden vuoksi.</p>
---	---

Yhteenveto:

ge-kaavamääräystä täydennetään.

Kaavaehdotusta täydennetään Natura 2000-alueen suojelua koskevalla yleismääräyksellä.

Mitoitusta tarkistetaan siten, että kapeiden niemiä rakentamattomilla ja maiseman kannalta erityisen merkittävillä rantajaksoilla mitoitusluku tarkistetaan lukuun 5 rp/mrv-km.

Maa- ja metsätalousalueen kaavamääräystä tarkennetaan ja katosten rakentaminen rajataan lisäksi siten, että se ei ole sallittua kapeilla, maiseman kannalta merkittävillä niemialueilla.

Korttelin 6 rakennuspaikan 2 rakennusalan rajaa tarkistetaan kauemmaksi kiinteistön Rautaharju 635-455-4-48 rajasta.

Pälkäneen kunta**to 5.3.2026 – klo. 13.00–14.00****Teams****Rautian ranta-asemakaava: Ehdotusvaiheen viranomaisneuvottelu****Paikalla:**

Aarni-Pekka Jakonen	maankäytön suunnittelija	Pälkäneen kunta
Arttu Jokinen	johtava rakennustarkastaja	Pälkäneen kunta
Elina Heinonen	ympäristötarkastaja	Pälkäneen kunta
Helena Väisänen	kaavan laatija	Ark. toimisto Helena Väisänen
Paula Piirainen	ylitarkastaja	Lupa- ja valvontavirasto
Tapio Van Ooik	ylitarkastaja	Lupa- ja valvontavirasto

1. Neuvottelun avaus ja järjestäytyminen

Valittiin neuvottelun puheenjohtajaksi Paula Piirainen ja sihteeriksi Aarni-Pekka Jakonen.

Todettiin, että Pirkanmaan liiton suunnittelija Johanna Kuusterä ei päässyt osallistumaan neuvotteluun. Hän ilmoitti, ettei Pirkanmaan liitolla ole lisättävää tämän ehdotusvaiheen kommenttiin.

2. Ehdotusvaiheessa saatu palaute ja sen myötä kaavaan tehdyt muutokset

Helena Väisänen esitteli kaavan ehdotusvaiheen palauteraportin (29.1.2026). Raportin pohjalta keskusteltiin palautteen edellyttämistä muutoksista:

Ormio ja luonnonympäristö:

- Ehdotusvaiheen jälkeen kaavan yleismääräyksiin on lisätty määräykset, joissa viitataan luonnonsuojelulain pykäliin. Väisänen kysyi, kannattaako tiettyihin lakipykäliin viittaaminen, jos lait tulevaisuudessa muuttuvat.
 - o LVV näkee tämän kaltaiset lakipykäliin viittaavat yleismääräykset hyvinä ja toimivina. Pykäläviittaus helpottaa määräyksen tulkintaa, vaikka kyseinen pykälä olisikin haettava vanhemmasta lain versiosta.
- LVV näki ormion ja natura 2000 -suojelualueen huomioivat yleismääräykset asianmukaisina. Ormion esiintymän sijainnin täsmennykset suhteessa aiempiin selvityksiin ovat kunnossa.

Rantojen mitoitus:

- Helena Väisänen esitteli kaavan liitteenä olevan päivitetyn emätilatarkastelun (29.1.2026). Niemenkärkien rakentamattomien alueiden mitoitus on tarkistettu lukuun 5.

- LVV totesi mitoituksen kehittyneen parempaan suuntaan ja olevan nyt kunnossa.

Katokset ja luvasta vapautettu rakentaminen:

- Kaavassa katokset tulee M-3 -alueella sijoittaa vähintään 10 metrin päähän rantaviivasta. LVV ja rakennusvalvonta pitivät etäisyyttä turhan pienenä ja sen riittävydestä keskusteltiin.
 - o Väisänen totesi, että etäisyyden kasvattaminen tuskin on maanomistajalle kynnykskysymys, mutta muutoksen pitäisi olla perusteltavissa.
 - o Van Ooik esitti huomiona, että rantaviivan lähellä katoksissa säilytettävällä puutavaralla voi olla ravinteiden ja kiintoaineksen puolesta vaikutuksia natura-järveen.
 - o Parempaa etäisyyttä ei neuvottelussa ollut esittää. Piirainen totesi yleensä rantavyöhykkeiden ohjaavan etäisyyttä. Piirainen tutkii aiheen oikeuskäytäntöä ja palaa asiaan seuraavan viikon aikana.
- M-3 alueella sallitaan korjatussa kaavaehdotuksessa vain maa- ja metsätalouteen liittyvät katokset. Tämä pohjautuu maanomistajan tarpeeseen ja alueilla jo oleviin puukatoksiin.
 - o LVV ja rakennusvalvonta totesivat katosten käyttötarkoituksen rajaamisen olevan hyvä asia. Rajaus olisi voimassa M-alueella muutenkin, mutta on nyt ainakin määräyksellä varmistettu.
 - o Koska käyttötarkoitus on nyt rajattu, ei LVV tai rakennusvalvonta näe enää tarpeelliseksi määrätä näiden katosten enimmäismäärää.
- Väisänen totesi käyttötarkoituksen MY-3 vastaavan tonttien my-alueita, mutta omana korttelialueenaan.
- Rakennusvalvonta esitti huolensa luvasta vapautettujen katosten rakentamisen määrästä RA-korttelialueilla.
 - o Kaavaehdotuksen my-alueilla katokset on kielletty. 10-25 metriä rantaviivasta olevalla talousrakennusten alueella rakennusoikeutta 25 m² eli Väisänen mukaan käytännössä yhden rakennuksen verran.
 - o Väisänen näkemyksen mukaan ei tarvetta rajoittaa enempää, koska kaavassa on osoitettu rakennusalojen rajat. Suurempi rakennusoikeus sijoittuu kauemmaksi rantaviivasta eli vaikuttaa vähiten maisemaan.
 - o Todettiin, että katosten rakentamisen ohjaaminen on kunnan päätettävä asia, eikä esimerkiksi LVV:n valvonnassa. Valmista periaatetta määräykseksi ei Pälkäneellä tai juuri muuallakaan ole, mutta sellaisen luominen vähintään kunnan tulevia rantakaavoja varten voi olla tarpeellista. Periaatteen on oltava yhtenäinen eri kaava-alueilla.

Arvokas harjumuodostuma:

- Määräys arvokkaasta harjumuodostumasta (ge) on tarkistettu Pirkanmaan liiton esittämän kommentin mukaisesti.

Naapurin muistutus rakennuspaikasta:

- Rakennusalan etäisyyttä kasvatettu neljästä metristä kymmeneen metriin.
- Kilpikaarnamänyt itsessään kuuluvat luonnonsuojelulain ulkopuolisiin luontotyyppeihin, joten LVV ei ota niihin tässä kantaa eikä niitä tarvitse arvioida kaavassa luonnonsuojelulain perusteella.
- Sovittiin, että Väisänen jatkaa muistutuksen vastinetta niin, että vastataan myös luonnonoloista ja luontoselvityksistä esitettyihin kohtiin.

3. Jatkotoimenpiteet

Kaavaehdotuksen asettaminen uudelleen nähtäville ei esitetyillä muutoksilla ole tarpeellista. Seuraavaksi kaava voidaan valmistella kunnanhallituksen ja -valtuuston hyväksyttäväksi.

4. Muistion tarkistus

Neuvottelun sihteeri lähettää kokousmuistion osallistujien kommentoitavaksi. Kommenttien perusteella korjattu lopullinen versio lähetetään LVV:n kirjaamoon.

Päätettiin neuvottelu klo. 14.08.

Asemakaavan seurantalomake

Asemakaavan perustiedot ja yhteenveto

Kunta	Pälkäne	Täyttämispvm	5.6.2026
Kaavan nimi	Rautian ranta-asemakaava		
Hyväksymispvm	13.4.2026	Ehdotuspvm	18.3.2026
Hyväksyjä	V - kunnanvaltuusto	Vireilletulosta ilm. pvm	15.8.2023
Pysyvä kaavatunnus		Kunnan kaavatunnus	
Kaava-alueen pinta-ala [ha]	14,9111	Uusi asemakaavan pinta-ala [ha]	14,9111
Maanalaisten tilojen pinta-ala [ha]		Asemakaavan muutoksen pinta-ala [ha]	

Ranta-asemakaava	Rantaviivan pituus [km]	2,75	
Rakennuspaikat [lkm]	Omarantaiset	7	Ei-omarantaiset
Lomarakennuspaikat [lkm]	Omarantaiset	7	Ei-omarantaiset

Aluevaraukset	Pinta-ala [ha]	Pinta-ala [%]	Kerrosala [k-m ²]	Tehokkuus [e]	Pinta-alan muut. [ha ±]	Kerrosalan muut. [k-m ² ±]
Yhteensä	14,9111	100,00	1190	0,01	14,9111	1190
A yhteensä						
P yhteensä						
Y yhteensä						
C yhteensä						
K yhteensä						
T yhteensä						
V yhteensä						
R yhteensä	3,2944	22,1	1190	0,04	3,2944	1190
L yhteensä						
E yhteensä						
S yhteensä	0,3211	2,2			0,3211	
M yhteensä	11,2956	75,8			11,2956	
W yhteensä						

Maanalaiset tilat	Pinta-ala [ha]	Pinta-ala [%]	Kerrosala [k-m ²]	Pinta-alan muut. [ha ±]	Kerrosalan muut. [k-m ² ±]
Yhteensä	0,0000	0,00	0	0,0000	0

Rakennussuojelut	Suojellut rakennukset		Suojeltujen rakennusten muutos	
	[lkm]	[k-m ²]	[lkm ±]	[k-m ² ±]
Yhteensä	0	0	0	0

Alamääräykset tai -merkinnät

Aluevaraukset	Pinta-ala [ha]	Pinta-ala [%]	Kerrosala [k-m ²]	Tehokkuus [e]	Pinta-alan muut. [ha ±]	Kerrosalan muut. [k-m ² ±]
Yhteensä	14,9111	100,00	1190	0,01	14,9111	1190
A yhteensä						
P yhteensä						
Y yhteensä						
C yhteensä						
K yhteensä						
T yhteensä						
V yhteensä						
R yhteensä	3,2944	22,1	1190	0,04	3,2944	1190
RA	3,2944	100,0	1190	0,04	3,2944	1190
L yhteensä						
E yhteensä						
S yhteensä	0,3211	2,2			0,3211	
SM	0,3211	100,0			0,3211	
M yhteensä	11,2956	75,8			11,2956	
M	10,4047	92,1			10,4047	
MY	0,8909	7,9			0,8909	
W yhteensä						

PÄLKÄNEEN KUNTA

RAUTIAN RANTA-ASEMAKAAVA 1:2000

Ranta-asemakaavan muutos koskee kiinteistöjä Rautia 635-455-4-9, Harju 635-455-4-10 ja Rautavuori 635-455-4-11.

Ranta-asemakaavalla muodostuvat loma-asuntojen korttelialueet 1-6, muinaismuistoaluetta ja maa- ja metsätalousaluetta.

Merkintöjen selitykset:

RA-7

Loma-asuntojen korttelialue. Yksittäisen rakennuksen julkisivun pituus saa olla enintään 12 m. Tontin rakentamattomat osat tulee säilyttää luonnonmukaisina.

M-3

Maa- ja metsätalousalue. Alueelle saa rakentaa maa- ja metsätalouden harjoittamisen kannalta tarpeellisia katoksia, joiden etäisyyden rantaviivasta tulee olla vähintään 15 metriä.

MY-3

Maa- ja metsätalousalue, jolla on erityisiä ympäristöarvoja. Alue tulee säilyttää puustoisena. Avohakkuu alueella on kielletty. Alueella sallitaan metsänhoidolliset toimenpiteet, jotka eivät merkittävästi muuta rantamaisemaa. Alueelle ei saa rakentaa katoksia.

SM

Muinaismuistoalue. Muinaismuistolaila (295/1963) rauhoitettu kiinteä muinaisjäänös. Alueen kaivaminen, peittäminen, muuttaminen, vahingoittaminen, poistaminen ja muu siihen kajoaminen kielletty. Aluetta koskevista tai siihen liittyvistä suunnitelmista on pyydettävä alueellisen vastuumuseon (Pirkanmaan maakuntamuseo) lausunto.

3 m kaava-alueen rajan ulkopuolella oleva viiva.

Korttelin raja.

1

Korttelin numero.

1

Ohjeellisen tontin numero.

II

Roomalainen numero osoittaa rakennusten, rakennuksen tai sen suurimman osan sallitun kerrosluvun.

(1/2)II

Sulkeissa oleva murtoluku roomalaisen numeron edessä osoittaa, kuinka suuren osan rakennuksen suurimman kerroksen alasta saa rakennuksen alimmassa kerroksessa käyttää kerrosalaan luettavaksi tilaksi.

II(1/2)

Sulkeissa oleva murtoluku roomalaisen numeron jäljessä osoittaa, kuinka suuren osan rakennuksen suurimman kerroksen alasta saa rakennuksen ylimmässä kerroksessa käyttää kerrosalaan luettavaksi tilaksi.

145

Rakennusoikeus kerrosalaneliömetreinä.

Rakennusala.

t

Rakennusala, jolle saa sijoittaa talousrakennuksen.

my

Alueen osa, jolla on maisema-arvoja. Alue tulee säilyttää puustoisena. Avohakkuu alueella on kielletty. Alueella sallitaan metsänhoidolliset toimenpiteet, jotka eivät merkittävästi muuta rantamaisemaa. Alueelle ei saa rakentaa katoksia.

ajo

Ohjeellinen ajoyhteys.

luo-1

Luonnon monimuotoisuuden kannalta erityisen tärkeä elinympäristö, rantaluhta, jonka suojelun perusteena olevan luontotyyppin ominaispiirteitä ei saa heikentää. Alueella voidaan tehdä luonnonhoitotoimenpiteitä, joissa luontotyyppien ominaispiirteitä säilytetään tai vahvistetaan.

luo-2

Luonnon monimuotoisuuden kannalta erityisen tärkeä elinympäristö, tuore runsasravinteinen lehto ja siihen kuuluva puro, jonka suojelun perusteena olevan luontotyyppin ominaispiirteitä ei saa heikentää. Alueella voidaan tehdä luonnonhoitotoimenpiteitä, joissa luontotyyppien ominaispiirteitä säilytetään tai vahvistetaan.

ge

Maakunnallisesti arvokas harjualue (Suksia-Sarkanen), joka sisältää merkittäviä maa-aineslain tarkoittamia geologisia, maisemallisia ja luonnontieteellisiä arvoja. Harjualueen arvojen turvaamiseen tulee kiinnittää erityistä huomiota. Harjualueen erityispiirteitä ei saa tuhota. Suunnittelussa tulee kiinnittää huomiota rakennusten sovittamiseksi maisemaan. Rakennusten ja ympäristön rakennustavassa tulee välttää tarpeetonta maanmuokkausta ja pengerryksiä.

Yleismääräykset:

Autopaikkoja on rakennettava 2 ap/ tontti.

Kaava-alueeseen rajoittuva vesialue on luonnonsuojelulain 75 §:n mukaisen uhanalaisen vesikasvin, ormion, potentiaalista elinympäristöä. Rantojen ja vesialueen käytöllä tulee tukea ormion säilymistä. Alueen maanomistajilla on velvollisuus huomioida ormion mahdollinen esiintyminen, jos rannoille suunnitellaan sellaisia toimenpiteitä, jotka voivat muuttaa alueen luonnonympäristöä. Alueella tulee välttää rantojen täyttöä, ruoppausta, pohjaan tukeutuvien laiturien rakentamista ja pohjaa varjostavien suurien laiturien rakentamista.

Kaava-alueeseen osin rajoittuva vesialue (Kukkia, Lehtisaarenselkä) on Natura 2000 -suojelualueeseen kuuluva alue. Natura 2000 -suojelualueeseen rajoittuvilla alueilla suoritettavista toimenpiteistä, joilla voi olla vedenlaatua tai vesialueen pohjaolosuhteita muuttava vaikutus, tulee tehdä luonnonsuojelulain 37 §:n mukainen ilmoitus luonnonsuojelulakia valvovalle viranomaiselle 30 vuorokautta ennen toimenpiteeseen ryhtymistä.

Alin suositeltava rakentamiskorkeus on N2000 +88,0 m.

18.03.2026



Helena Väisänen
Arkkitehti, SAFA

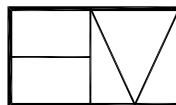

Arkkitehtitoimisto Helena Väisänen

Jokipolventie 15, 37130 Nokia Puh. 040 5576086 E-mail helena.vaisanen@arkkitehtihv.fi

Pohjakartta täyttää kaavoitusmittausasetuksen (1284/1999) määräykset.

10.10.2025



Simo Veijalainen
Maanmittausinsinööri
Kangasalan kaupunki

Tämä asemakaava on hyväksytty Pälkäneen kunnanvaltuuston päätöksellä 13.4.2026 § 26
Asemakaava on kuulutettu lainvoimaiseksi 3.6.2026.

Äikänkari

Harjunsalmi

635-455-4-10

MY-3
ge

1
25
my

1
RA-7
II(1/2)
ge

145
1
my

635-455-4-10

635-455-4-103

2
50
RA-7
II(1/2)
ge

120
1
my

MY-3
ge

M-3
luo-2

3
145
RA-7
II(1/2)
ge

25
1
my

M-3
ge

4
RA-7
II(1/2)
ge

145
1
my

Lehtisaarenselkä

10 m 50 m 100 m

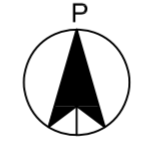

M-3
ge

5
RA-7
II(1/2)
ge

145
1
my

SM
ge

SM
ge

Mohinlahti

635-455-4-11

635-455-4-11

6
145
RA-7
II(1/2)
ge

25
1
my

6
RA-7
II(1/2)
ge

145
1
my

Suksianlahti

635-455-4-23

635-455-4-54

635-455-4-69

635-455-4-93

635-455-4-99

635-455-4-74

635-455-4-95

635-455-4-94

635-455-4-9

635-455-4-73

635-455-2-9

635-455-4-9

635-455-4-11

635-455-4-11

635-455-4-23

635-455-4-69

635-455-4-93

635-455-4-99

635-455-4-74

635-455-4-95

635-455-4-94

635-455-4-9

635-455-4-73

635-455-2-9

635-455-4-9

635-455-4-11

635-455-4-11

635-455-4-23

635-455-4-69

635-455-4-93

635-455-4-99

635-455-4-74

635-455-4-95

635-455-4-94

635-455-4-9

635-455-4-73

635-455-2-9

635-455-4-9

635-455-4-11

635-455-4-11

635-455-4-23